هیأت

سال شانزدهم| شماره ۱۳۵ | پاییز ۱۴۰۲ - ۱۴۴۵

- چشمه‌های حکمت و بصیرت
- هیأت محلّ تبیین است
- الگویی که هیچگاه کهنه نمی شود
- محبت اهل بیت محور وحدت؟
- شکاف نسل ها در هیات ترمیم می شود
- بازدید ۲۰ میلیونی
- جهاد تبیین هنر می‌خواهد
- غرق در طوفان

حجت‌الاسلام و المسلمین محمد ابوالقاسمی
عضو مجلس خبرگان

انتخابات خبرگان مسابقه کسب قدرت نیست

حجت‌الاسلام والمسلمین جواد مجتهد شبستری
عضو مجلس خبرگان

وظیفه ما نظارت بر بقای شرایط رهبری است

قندمُکَرر

من ز هر لب طلب نام علی داشته ام

عکس از: رضا الرسام

هیات رزمندگان اسلام

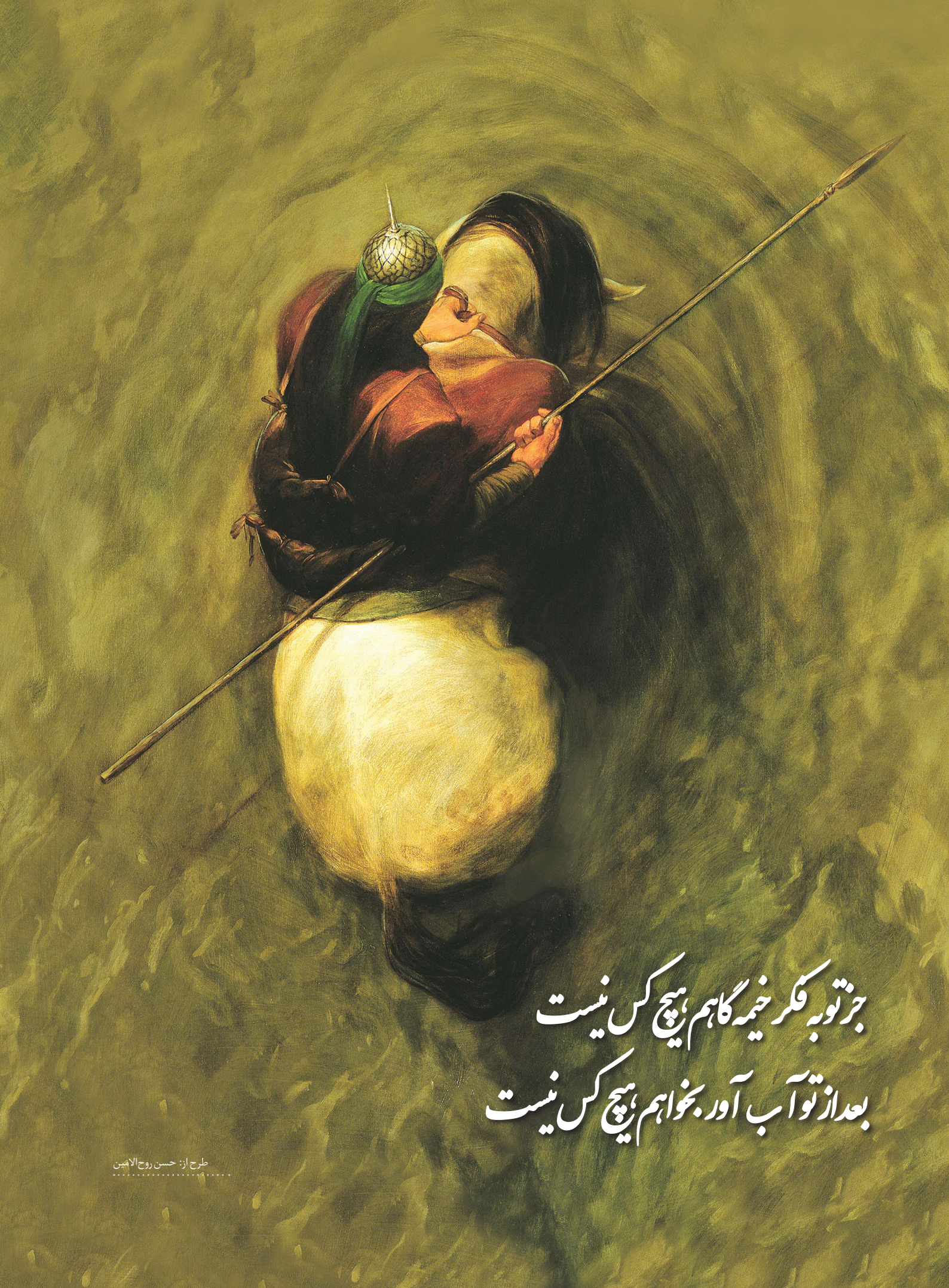
جز تو به فکر خیمه گاهم هیچ کس نیست
بعد از تو آب آور بخواهم هیچ کس نیست
طرح از: حسن روح الامین

هیأت

پاییز ۱۴۰۲ | سال شانزدهم
شماره ۱۳۵

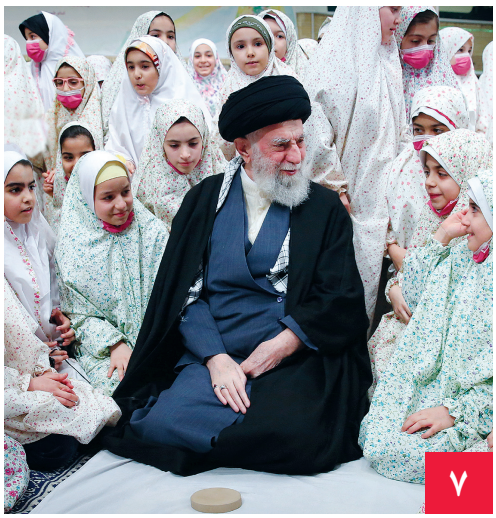

- خط مقدم جهاد ۶
- چشمه‌های حکمت و بصیرت ۷
- هیأت محلّ تبیین است ۱۰
- اولیای خدا را چگونه بشناسیم؟ ۱۲
- علمداران تبیین ۱۶
- اقتصاد در حکومت‌داری امام علی(ع) ۱۸
- الگویی که هیچگاه کهنه نمی شود ۲۲
- محبت اهل بیت محور وحدت؟ ۲۴

صاحب امتیاز: هیأت رزمندگان اسلام
رئیس شورای سیاست‌گذاری: حجت‌الاسلام اسماعیل سعادت نژاد
مدیر مسئول: سید باقر سادات حسینی
سردبیر: علی حیدری
جانشین سردبیر: سید فخرالدین موسوی
دبیر تحریریه: حسن نوروزی
صفحه آرایی و گرافیک: محمد صالح نادری
مسئول امور فنی: امیرعباس حسینی
ویراستار: محبوبه حاجی‌آقائی
حروفچین: احسان بهاری
عکس: حامد گودرزی
هیات تحریریه: مهدی سعیدی، مهدی عامری، اکبر معصومی، سید مهدی حسینی، نفیسه محمدی

تماس با ما

آدرس: تهران، میدان دکتر فاطمی، خیابان فلسطین شمالی، پایین‌تر از خیابان زرتشت پلاک ۵۵۴، واحد ۵

رایانامه: info@eheyat.com
۲۰۰۰۹۵۱۶

پایگاه مجازی: ehayat.com
شبکه‌های اجتماعی: @eheyat_ir
تلفن: ۸۸۹۶۰۴۳۰ نمابر: ۸۹۷۸۰۳۱۳

قند مُکَرر ۲۸
هدف هیات تربیت منتظران حقیقی است ۲۹
شکاف نسل ها در هیات ترمیم می شود ۳۲
تبیین وظیفه همه مومنین ۳۶
در جهاد تبیین فراگیری مقدمات واجب ضروری است ۳۶
تحریف ابزار سلطه جبهه باطل ۴۰
وظیفه ما نظارت بر بقای شرایط رهبری است ۴۴
انتخابات خبرگان ۴۷
مسابقه کسب قدرت نیست ۴۷
کمیسیون های مجلس خبرگان چه وظایفی دارند؟ ۴۷
به نام امام، علیه مکتب ۵۲
روز سرنوشت ۵۳
جهان پس از حاج قاسم ۵۴
سرباز سلیمانی ۵۶
جهاد تبیین هنر می‌خواهد ۵۸
وقتی درخت مقاومت به بار می‌نشیند ۶۰
غرق در طوفان ۶۴
تل‌آویو در کما ۶۸
باخت سنگین ۷۰
زمان مرگ ۷۲
سخن پایانی ۷۴

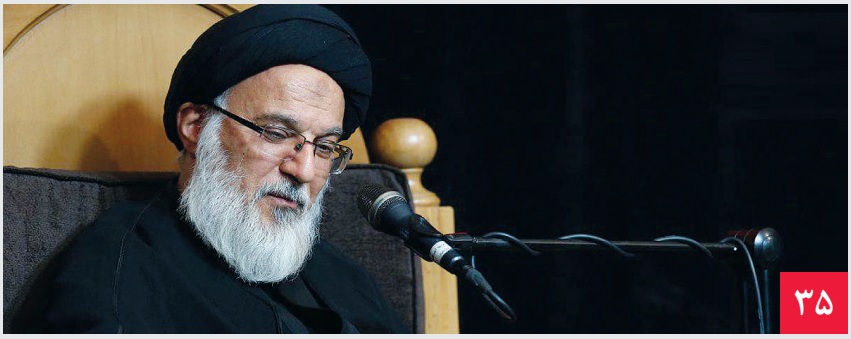

علاقه‌مندان می‌توانند نظرات و مطالب خود را به ایمیل ماهنامه ارسال کنند. گفتنی است هیات در ویرایش و تلخیص مطالب دریافتی آزاد است.

ایمیل: info@heyat.com

علی حیدری

خط مقدم جهاد

هیئت آن اجتماعی مردمی است که با محوریت توجه به مکتب اهل‌بیت(ع) و محبت و مودت ایشان شکل گرفته است. این مجموعه مردم‌نهاد، در مراحل مختلف تاریخ تشیع، ظهور و بروز مختلفی داشته است. روزگاری پرچم‌دار احیاء نام اهل‌بیت(ع) بوده است، روزگاری به سنگری برای مقابله با تهاجم اجنبی بدل شده است و زمانه‌ای پایگاه مبارزه با طاغوت و مجاهدت برای تشکیل حکومت اسلامی قرار گرفته است. امروز رهبر معظم انقلاب هیئت را «کانون جهاد» و «محل جهاد تبیین» معرفی کرده‌اند و از آن خواسته‌اند که مبتنی بر سیره اهل‌بیت به روشنگری و بصیرت افزایی در جنگ روایت‌ها بپردازد. مبتنی بر منطق رهبری، امروز ما باید از هیئت خودمان سؤال کنیم که ما در این جنگ بی‌امانی که بین حق و باطل وجود دارد و جنگی که بین روایت دروغ و حقیقت وجود دارد، چه نقشی را بر عهده گرفته‌ایم.

در سال‌های اخیر جریان‌هایی انحرافی تلاش کرده‌اند تا هیئات مذهبی را از روح و جوهره انقلابی خود جدا سازند. این جریان که توسط حکیم فرزانه انقلاب اسلامی به جریان «تشیع انگلیسی» شهرت یافته است، الگویی از هیئت‌داری را ارائه می‌کند که می‌توان آن را «هیئت سکولار» نامید. در هیئت سکولار، قرائتی از مکتب اهل‌بیت(ع) ارائه می‌گردد که در آن نسبتی بین اسلام و سیاست وجود ندارد؛ خوانشی انحرافی که به جدایی از اردوگاه اسلام ناب ختم خواهد شد! در این رویکرد هیئت در خدمت انقلاب اسلامی نیست و تلاش دارد تا مرزهایی برای فعالیت خود و ارزش‌های انقلابی ملت تعریف نماید. تربیت یافتگان این مکتب هرچند به‌ظاهر برای اهل‌بیت(ع) گریه می‌کنند، اما نسبتی با مکتب و مرام و سیره اهل‌بیت(ع) ندارند و طبیعتاً نقشی در جهاد تبیین در میدان جنگ روایت‌ها نیز ندارند؛ حتی برعکس به نحوی در خدمت اردوگاه خط تحریف نیز قرار می‌گیرند!

هیئت انقلابی امروز تریبون دفاع از اسلام علوی است و اعضای آن میدان‌داران جهاد تبیین و روشنگری هستند؛ اهل بصیرتی که دشمن را می‌شناساند، شگردهای جنگ تحریف را شناسایی می‌کند، راهکارهای مقابله با آن را تدبیر و اتخاذ می‌کند و هنرمندانه تلاش می‌کند تا همه سناریوهای دشمن را یکی پس از دیگری خنثی نماید و اجازه ندهد که جنگ ادراکی دشمن در وارونه جلوه دادن حقایق، در ذهن مردم اثرگذار باشد.

شاخصه‌های هیات تراز در دیدگاه امام خامنه‌ای

چشمه‌های حکمت و بصیرت

موتور محرکه ای که همچنان پس از ۱۴۰۰ سال شیعه را پیش می برد

جمله معروف رهبر معظم انقلاب که می‌فرمایند: «هیئت‌ها نمی‌توانند سکولار باشند؛ هیئتِ امام حسینِ سکولار ما نداریم! هرکس علاقه‌مند به امام حسین است، یعنی علاقه‌مند به اسلام سیاسی است، اسلام مجاهد است، اسلام مقاتله است، اسلام خون دادن است، اسلام جان دادن است؛ معنای اعتقاد به امام حسین این است». روشن‌کننده چارچوب و ریل هدف‌گذاری هیئت‌هاست. به گونه‌ای که اگر هیئت‌ها بر روی این قاعده قدم برندارد در آن رسالت هدایت‌گری خود الکن خواهند بود و از طرفی رویکرد« هیئت‌ها نمی‌توانند سکولار باشند» راه را برای شناسایی یک هیئت کاربردی و انسان‌ساز پیش روی انسان قرار می‌دهد چرا که این شیوه و سنت اهل بیت(ع) در تربیت شاگردان خود بوده است. با این مقدمه در خصوص جایگاه هیئت، مشخصه‌ها و توصیه‌های که رهبر معظم انقلاب در خصوص هیئت بیان کرده‌اند صحبت می‌کنیم.

نخستین نکته درباره هیات‌های مذهبی که آن‌ها را از سایر تشکل‌ها و جمع‌ها جدا می‌سازد این است که توسط مردمی که علاقه‌مند به اسلام و ائمه‌ی طاهرین(ع) هستند اداره می‌شوند و بر محور عشق به ائمه‌ی طاهرین (ع) تشکیل شده‌اند. ویژگی دوم این است که هزینه‌های این هیئت‌ها توسط خود مردم تأمین می‌شود و نه دستگاه‌های دولتی و حکومتی. ویژگی سوم هم این است که سه عنصر «مردم»، «روحانیت» و «مداح» در این هیئت‌ها جمع شده‌اند. «مردم» هیئت را تشکیل می‌دهند و هزینه‌هایش را تأمین می‌کنند، «روحانی» به‌عنوان کسی که معرفت و محبت به ائمه (ع) را گسترش می‌دهد، و «مداح» هم به‌عنوان هنرمندی که می‌تواند این محتوا را به دل و جان مردم منتقل کند در هیئت حضور دارد. هیئت‌های مذهبی در طول تاریخ به‌خصوص در طول تاریخ تشیع در ایران، عامل اصلی گسترش فرهنگ اسلامی در بین مردم و نهادینه کردن آن بوده‌اند. رهبر معظم انقلاب راجع به این موضوع فرموده‌اند: «ما مسلمان‌ها و به‌خصوص ما شیعیان، امتیازی داریم که دیگر ملیت‌ها و ادیان این امتیاز را به قدر ما ندارند و آن عبارت است از اجتماعات دینی که به شکل روبه‌رو، چهره به چهره، نفس به نفس تشکیل می‌شود که این را در جاهای دیگر دنیا و در ادیان دیگر کمتر می‌شود پیدا کرد. هست؛ نه به این قوّت، نه به این وسعت، نه به این تأثیرگذاری

توصیه‌هایی به هیئات‌ها

توصیه‌هایی که رهبری در مورد هیئات مذهبی مطرح می‌کنند، زیاد و متنوع است اما می‌توان آن‌ها را به‌طور کلی در شش دسته طبقه‌بندی کرد

فضای هیات

درباره‌ی فضای جلسات، حضرت آقا معتقدند که باید تلفیقی از عنصر «منطق» و «عاطفه» باشد. ایشان معتقدند اساس حرکت تشیع بر «منطق قوی» و «عواطف» استوار است. یعنی اگر جلسه‌ای باشد که بحث‌های استدلالی آن زیاد باشد، اما بحث‌های محبتی و عاطفی آن کم باشد، این جلسه معمولاً نمی‌تواند مخاطب را جذب خودش کند. افراد معمولاً سراغ جلسه‌ای می‌روند که بخشی از آن استدلال باشد و بخشی هم عاطفه. این امتزاج عاطفه و استدلال همیشه مورد تأکید رهبر انقلاب بوده است. ایشان فرموده‌اند: «اولاً اساس حرکت عمومی تشیع علاوه بر منطق قوی بر عواطف بود. از روز اول تا امروز در کنار عقل، عشق حضور جدی داشت؛ برای همین هم حرکت تشیع نابود نشد یعنی از بین نرفت و الا باید صد مرتبه در امواج متلاطم سیاست‌های متعرض و عنان‌آلود نابود شده بود. منطق قوی است. یعنی صرف عواطف نیست، اما منطق تنها هم نیست. عواطف هم با آن درآمیخته است. این از آن‌جاهایی است که عقل و عشق با هم می‌سازد. »

منبر

ایشان در جلسه‌ای در جمع فعالان هیئت‌های رزمندگان اسلام درباره‌ی اهمیت و کارکرد منبر در هیئت فرمودند: هیئت‌های مذهبی باید کلاس درس باشد. یعنی این‌طور می‌فرمایند که اگر کسی ۱۰ جلسه یا یک دهه رفت پای منبری نشست، آخر دهه احساس کند یک مطلب را فهمیده است. مثلاً فهمیده باشد که خواص و عوام عاشورا چه کسانی بودند و چه موضوعاتی موجب شد تا عده‌ای در برابر امام معصوم (ع) قرار بگیرند و او را به شهادت برسانند. لذاایشان در مورد بحث منبر می‌فرمایند که عزاداری را واقعاً به معنای حقیقی کلمه باید به صورت کلاس درس دربیاوریم. این حالت را ما الان کم می‌بینیم، به‌خصوص در هیئت‌ها کم مشاهده می‌شود. این جزء نقص‌های کار کنونی کشور ما است. این همه مجالس عزا و این همه مناسبت‌های مربوط به وفات و شهادت و موالید

ائمه (ع) که اجتماعات مردم را به صورت طبیعی به وجود می‌آورند یک فرصت بسیار بزرگی است و فرمودند از این فرصت‌ها باید شما استفاده کنید.

سکولار نبودن

این آموزه و این خط همان عاملی است که موتور محرکه شیعه را به کار انداخته است و ما بعد از ۱۴۰۰ سال از ظهور اسلام، شاهد هستیم پرچم شیعه در مناطقی از جهان اسلام بلند شده و این مسأله باعث عصبانیت سیاسیون، متعصبین و متحجرین منطقه و جهان شده است. شهادت‌طلبی‌ها و مبارزه‌ی ما با طاغوت از همین منبرها شروع شد. سخنرانی معروف حضرت امام(ره) در عصر روز عاشورای سال ۴۲ نشات گرفته از همین مرام و مسلک است که خطاب به شاه می‌گویند که‌ای جناب شاه! من به تو نصیحت می‌کنم، دست از این اعمال و رویه بردار، من میل ندارم که اگر روزی ارباب‌ها بخواهند تو بروی، مردم شکرگزاری کنند؛ من نمی‌خواهم تو مثل پدرت بشی و شروع می‌کنند به شاه نصیحت کردن. بنابراین حضرت امام در برهه‌های مختلف از عاشورا و تاسوعا و اربعین و محرم و صفر استفاده کردند برای پیروزی نهضت علیه رژیم. این یعنی هیئت سیاسی. پس از پیروزی انقلاب هم ما از این ظرفیت استفاده کردیم. یعنی ما در دفاع مقدس با تمسک به مبارزه و شهادت‌طلبی ائمه (ع) بود که رزمندگان خودمان را تشویق می‌کردیم؛ رزمندگان ما با سربندهای «یا فاطمةالزهرا» و «یا حسین» به جبهه‌ها رفتند و در آن‌جا هم می‌گفتند که ما می‌خواهیم همان‌طور که امام حسین علیه‌السلام شهید شد، ما هم شهید بشویم. پس معرفت‌زایی و شناخت باید از مهمترین کارکردهای هیئت باشد. یکی از مهم‌ترین کارها این است که به مردم بگوییم «هویت حسینی» و «هویت یزیدی» در دوران حاضر مربوط به چه کسانی است. چنان‌چه رهبر انقلاب فرموده‌اند: «فهمیدن قضیه‌ی عاشورا فقط در تاریخ نیست، در هر زمانی باید دید عناصر تشکیل‌دهنده‌ی هویت یزیدی کجا پیدا می‌شود؟ آن‌گاه در مقابلش باید عناصر تشکیل دهنده‌ی هویت حسینی را به میدان آورد. منبر باید انسان‌ساز باشد، اندیشه‌ساز باشد. روضه و نوحه و سینه‌زنی باید فضا را از مسائل زنده‌ی حسینی، معرفت و آگاهی پر کند.»

مدح حکیمانه

راجع به مداحی به‌طورکلی نظر رهبر معظم انقلاب این است که اگر محتوای شعر و نوع خواندن آن مداح هنرمندانه باشد بعضاً تأثیرش از دو یا سه منبر هم بیشتر است. بارها ایشان در صحبت‌های خود فرموده‌اند که مداح باعث «معرفت‌افزایی» به افراد می‌شود. ایشان مداحی را «جوشاندن چشمه‌های عواطف در دل‌ها» می‌دانند: «مداحی، معرفت‌افزائی است. مداحی، پراکندن معرفت و حکمت وامید و عقیده‌ی راسخ است. مداحی، جوشاندن چشمه‌های عواطف در دل‌ها است؛ با استفاده‌ی از هنر شعر، هنر آواز، هنر اجرا.»

اشعار خوش مضمون

راجع به بحث شعر، حضرت آقا می‌گویند شعری را قبول داریم و می‌گوییم که این شعر برای مجلس امام حسین (ع) خوب است که واجد چند خصوصیت باشد. فرموده‌اند شعر باید «محکم»، «قوی»، «خوش‌مضمون» و «قانع‌کننده» باشد»: شعر شما باید خوب، محکم، قوی، خوش مضمون و قانع‌کننده باشد. گاهی قصیده‌ای که شما می‌خوانید، به اندازه‌ی چند منبر تأثیر می‌گذارد. گاهی یک بیت شعر بجا به قدر یک کتاب قیمت دارد. این‌ها آسان و مجانی به‌دست نمی‌آید. انسان باید زحمت بکشد، کار و تلاش کند، شعر خوب را بیابد، آن را حفظ کند و بخواند.»

آهنگ مدح

درباره‌ی سبک‌هایی هم که مداحان برای سرودها و نوحه‌های خود در ایام ولادت و شهادت انتخاب می‌کنند نیز ایشان توصیه‌ها و نکاتی دارند. اولین نکته‌ای که‌ایشان راجع به سبک روی آن تأکید دارند، «توجه به موسیقی اصیل ایرانی» است؛ ایشان معتقدند بسیاری از گوشه‌های موسیقی ایرانی برگرفته از مرثیه‌ها و مداحی‌ها است. بنابراین مداحان می‌توانند از این موسیقی اصیل سنتی ایران که اتفاقاً دارای تنوع زیادی هم هست برای ساخت سبک‌ها و آهنگ‌های خود استفاده کنند: «ما در قدیم از زبان موسیقی‌دان‌های معروف شنیده بودیم که می‌گفتند موسیقی اصیل ایرانی را نوحه‌خوان و شبیه‌خوان‌ها حفظ کرده‌اند؛ موافق‌خوان، مخالف‌خوان، علی‌اکبرخوان، قاسم‌خوان. هر کدام یک دستگاهی را به این‌ها می‌دادند که باید در آن دستگاه بخوانند. این موجب شد که موسیقی نانوشته‌ی ایرانی (که نه نُت داشت، نه نوشته داشت و نه چیز دیگری داشت) بتواند برسد به دست کسانی که این‌ها را با نُت و شیوه‌های جدید بتوانند ثبت و ضبط کنند.» نکته‌ی بعدی «پرهیز از تقلید غلط از سبک‌های غربی» است. ایشان معتقدند از سبک‌های غربی باید پرهیز شود و در جاهای مختلفی بر این موضوع تأکید کرده‌اند: «خواننده‌ی جلسه‌ی مداحی، ناگهان بیاید آهنگ‌های اروپائی را آن هم به شکل غلط و نابلد بنا کند خواندن؛ سبک‌هائی که فرض کنید حالا فلان خواننده‌ی غربی یا مقلد عربِ آن غربی یک‌وقتی خوانده، ما این را از او یاد بگیریم و بنا کنیم خواندن! که قبل از انقلاب هم متأسفانه همین کارها را کردند. موسیقی اصیل ایرانی را که می‌توانست نوع حلال هم داشته باشد البته همان موسیقی اصیل، یک نوعش هم حرام است؛ فرقی بین ایرانی و غیر ایرانی نیست همان را هم ضایع کردند. البته بعد از انقلاب بهتر شد؛ اما حالا مثلاً مداح یا خواننده‌ی ما بیاید در رادیو و تلویزیون به تقلید آن هم غلط آهنگ غربی یا آهنگ مجالس لهو را در مجلس ایمان و در مجلس معنویت تکرار کند، این درست نیست؛ این غلط است.» به همین دلیل هم‌ایشان به مداحان توصیه می‌کنند که خودشان آهنگ بسازند: «خودتان آهنگ بسازید. این همه ذوق و این همه هنر وجود دارد. یقیناً در جمع علاقه‌مندان به این جریان کسانی هستند که می‌توانند آهنگ‌های خوبِ مخصوص مداحی بسازند؛ آهنگ عزا، آهنگ شادی.»

هیات بیت رهبری

حضرت آقا درباره‌ی جلسات حسینیه چند نکته را هم تذکر داده‌اند؛ مثلاً این‌که گفته‌اند چون مردم از یکی دو ساعت قبل از شروع جلسه به این‌جا می‌آیند و می‌نشینند، برنامه‌ها طوری تنظیم شود که وقت مردم تلف نشود. به همین خاطر دفتر مقام معظم رهبری برنامه‌ی نمازهای ظهر و عصر ماه مبارک رمضان را این‌گونه تنظیم کرده که از یک ساعت قبل از اذان ظهر برنامه‌ی قرائت قرآن شروع شود. یا در ایام محرم و فاطمیه، آقای فلاح‌زاده از نیم ساعت قبل از اذان می‌آیند و مسائل شرعی را مطرح می‌کنند. این باعث می‌شود که وقت مردم بیهوده نگذرد. در جلساتتان کتاب بخوانید توصیه دیگر امام خامنه ای که جای خالی آن به شدت احساس می‌شود کتاب خواندن در مجالس مذهبی است‌ایشان می‌فرمایند: «در این جلساتی که دارید، بعضی از کتاب‌های خوب را بیاورید و از روی آن‌ها برای حاضران بخوانید. حالا ممکن است این کتاب‌ها خاطرات رزمندگان باشد یا غیره. این باعث می‌شود که افراد به کتاب خواندن عادت کنند.»

۱

جهاد تبیین

- هیأت محلّ تبیین است
- اولیای خدا را چگونه بشناسیم؟
- علمداران تبیین
- اقتصاد در حکومت‌داری امام علی(ع)
- ولی در نگاه امام خمینی(ره)

یک نکته مهمّی در باب هیئت هست...زندگی مبارزاتی ائمّه و مبارزه اصحاب ائمّه جزو خطرناک‌ترین‌ها بود؛ چطور است که همه ائمّه به شهادت می‌رسند؟ چرا امام جواد در ۲۵ سالگی، امام عسکری در ۲۸ سالگی به شهادت می‌رسند؟ چرا اینها را می‌کُشند؟ چرا امام موسی‌بن‌جعفر (ع) را چند سال به زندان می‌اندازند و در زندان به شهادت می‌رسانند؟ زندگی، زندگی مبارزه بود. در یک چنین شرایطی امام می‌فرماید: اَحیوا اَمرَنا؛ شما که می‌نشینید در آن جلسات هیئتی، احیای امر ما را بکنید؛ یعنی امام بزرگ‌ترین مبارزات را، خطرناک‌ترین مبارزات را، از اینها مطالبه می‌کند. پس هیئت جای چیست؟ جای جهاد. هیات، کانون جهاد است؛ هیئت، کانون جهاد است؛ جهاد فی‌سبیل‌الله، جهاد در راه احیای مکتب اهل‌بیت، مکتب امام حسین (ع)، مکتب شهادت. خب ائمّه (ع) چه جور جهادی می‌کردند؟ ائمّه جهاد نظامی که نمی‌کردند؛ جز معدودی -فقط حضرت امیرالمؤمنین (ع)، امام حسن مجتبیٰ (ع) و حضرت امام حسین (ع) با شمشیر جنگیدند- بقیّه ائمّه که با شمشیر نجنگیدند؛ جهادشان چه بود؟ «جهاد تبیین»؛ همین که بنده مکرّر تکرار می‌کنم تبیین یا جهاد تبیین، تبیین کنید، روشنگری کنید. هیئت، محلّ جهاد تبیین است. به نظر من از این «اَحیوا اَمرَنا» این نکته بسیار مهم استفاده میشود.

امام خامنه‌ای ۱۴۰۰/۱۱/۳

عکس از: مهدی خدایی

مهدی رسولی در گفت و گو هیات

هیأت محلّ تبیین است

منظور از سواد تفصیلی چیست؟

من به شما جوان‌های عزیز توصیه می‌کنم قدر هیئتهایتان را بدانید. من همیشه به جوان‌ها میگویم قدر جوانی‌تان را بدانید؛ این امروز هم هست. قدر جوانی را بدانید، امّا قدر این هیئت‌ها را بدانید. این هیئت‌ها گنجینه است؛ حقیقتاً گنجینه معتبر و باارزشی است. هیئت حسینی به معنای یاد و تبیین است. هم یاد است، هم تبیین است. یعنی هیئت باید این جور باشد: هم یاد را زنده کند، هم پایگاه و مرکز تبیین باشد. این برای امروز ما لازم است. شما می‌دانید؛ رهزنانی هستند که نمی‌پسندند امثال حرکت شما جوانها را؛ رهزنانی هستند که نمی‌پسندند حادثه‌ای مثل حادثه اربعین بین نجف و کربلا را؛ نمی‌پسندند این حضور پُرشور و شورانگیز مردم را؛ [لذا] مشغول تلاشند، مشغول کارند. باید دلها آماده باشد و همه ما پای کار باشیم... هر کس وظیفه‌ای دارد. سعی کنید جای خودتان را، وظیفه‌ی خودتان را مشخّص کنید برای خودتان؛ بدانید که چه کار باید بکنید.

امام خامنه‌ای ۱۴۰۱/۶/۲۶

جهاد تبیین صرفا بیان اهمیت جهاد تبیین نیست. به تعبیر مهدی رسولی مداح اهل بیت(ع): «در جهاد تبیین باید به دنبال دل‌های افراد باشیم. تربیت با تسخیر دل‌ها رقم می‌خورد و تا زمانی که نتوانیم دل‌ها را تحت تأثیر قرار دهیم در تربیت موفق نخواهیم شد. مداحی انقلابی این نیست که واژه‌های انقلابی را با بیل در شعر بریزیم. یک مرتبه به رهبر معظم انقلاب عرض کردم دعا کنید ما مداحان از گزاره‌های انقلاب به مبانی انقلاب برسیم، آقا فرمودند: حرف بسیار جدی‌ای است. این را محقق کنید. مداحی انقلابی، آوردن نام حاج قاسم در شعر و آوردن عین بیانات رهبری نیست؛ بلکه درک عقلانیت انفسی و شرایط روز جامعه است.»

بنابراین تهیه لوازم جهادتبیین که همان سواد تبیین کردن است یکی از ضروریات است. چرا که تبیین در مقام رفع ابهامات و گره‌های ذهنی جوانان و جامعه است از این رو نیاز به علم و مهارت کافی در آن عرصه‌ها و بستره‌های ابهام‌زا دارد. از طرفی هم جهاد تبیین این نیست که به شناخت‌های جزئی در حد شعار و کلیشه یا سرمقاله برخی روزنامه‌ها بسنده کند بلکه باید به سواد تفصیلی در خصوص موضوعات دست پیدا کند. در اینجاست که نگاه جامع‌تر و بیان قرص و محکم‌تری خواهد داشت.

محدوده تبیین

در خصوص جهاد تبیین فهم این نکته هم مهم است که تبیین تنها در گفتار خلاصه نمی‌شود هر چند واژه تبیین به بیان مرتبط می‌شود اما تمامی ابعاد شخصیتی افراد تشکیل دهنده تبیین است یعنی رفتار، گفتار و فعل و انفعالات و حتی سکوت افراد جزیی از یک کل هستند که جهاد تبیین را تشکیل می‌دهند.

منظور ما از سواد تفصیلی این است که وقتی شخص سخنران قصد بازگویی یک روایتی را پیدا می‌کند باید نسبت به روایت فهم روایی داشته باشد. یکی از مهم‌ترین روش‌های فهم روایات، بررسی بستر تاریخی آن‌ها و شرایط سیاسی حاکم بر جامعه است که باعث‌شده امام (ع) روایات خاصی را بیان کنند. یعنی باید درباره وضعیت فکری و سیاسی آن دوره اطلاعات جامع و متقنی داشته باشد تا بتواند

متناسب با شرایط و احوال امروز آن را ارائه دهد. این سیره و روشی است که ائمه معصومین(ع) به خوبی به آن مسلط بودند و آن را اجرایی می‌کردند. کتاب انسان ۲۵۰ ساله یا همرزمان حسین(ع) نوشته رهبر معظم انقلاب به خوبی به این موضوع پرداخته و آن را به تصویر کشیده است. به طور نمونه معظم له در بیان اهمیت جهاد تبیین اینگونه به دوران امام صادق(ع) اشاره می‌کند و آن را توضیح می‌دهد: « دوره امام صادق علیه‌السلام دوره حساس‌تر و دقیق‌تری است. «اواخر دوران بنی‌امیه، اوایل نشاط امامت امام صادق علیه‌السلام است. در این دوران، امام صادق علیه‌السلام مبارزاتش خیلی حاد، خیلی صریح و خیلی قاطع بود» تا جایی که «نقشه امام صادق علیه‌السلام این بود که بعد از شهادت امام باقر(ع) کارها را جمع‌وجور کند، یک قیام علنی به راه بیندازد و حکومت بنی‌امیه را واژگون کند.» اما «در هنگامی که پیروزی او بر بنی‌امیه حتمی بود، بنی‌عباس به‌عنوان یک جریان مزاحم و فرصت‌طلب آمدند میدان را گرفتند.» با روی کار آمدن بنی‌عباس و فریب مردم و جذب آن‌ها به خود، اوضاع جامعه دوباره دچار رکود شد تا جایی که حضرت، یارانی برای قیام نداشتند. علاوه بر این، دستگاه خلافت (بنی‌امیه و بنی‌عباس) تبلیغات منفی زیادی را علیه ائمه (ع) انجام می‌دادند.

حال در این وضعیت، «امام صادق (ع) باید بسازد، باید درست کند، باید آدم بتراشد از سنگ‌هایی که دشمنانش به‌وجود آورده‌اند؛ و شروع کرد.» «امام صادق (ع)باید دست به یک ابتکار خیلی عالی بزند؛ اوّل باید تبلیغات خود را از نو شروع کند، زمینه‌های فکری را آماده کند ... ثانیاً، باید طرز فکر تشیع ... را هم در بین مردم ترویج کند. ثالثاً، باید آن جمعیتی را که کنار دست او باید بایستند و حرکت و قیام کنند ... تربیت کند.»

در همین بستر تاریخی است که امام صادق علیه‌السلام برای تحقق اهداف خود دائماً دستور «تشکیل جلسات و اجتماعات» می‌دهند تا شیعیان در این مجالس به «احیای امر ائمه(ع)» بپردازند.

هیئت و تبیین

اینجاست که اهمیت وجود هیئت شناخته می‌شود و رهبر معظم انقلاب آن را کانون جهاد معرفی می‌کنند و در خصوص آن می‌گویند: «هیئت، کانون جهاد است. جهاد فی‌سبیل‌الله، جهاد در راه احیای مکتب اهل‌بیت(ع)، مکتب امام حسین (ع)، مکتب شهادت. خب ائمّه (ع) چه جور جهادی می‌کردند؟ ائمّه جهاد نظامی که نمی‌کردند؛ جز معدودی فقط حضرت امیرالمؤمنین، امام حسن مجتبیٰ(ع) و حضرت امام حسین(ع) با شمشیر جنگیدند، بقیّه ائمّه که با شمشیر نجنگیدند؛ جهادشان چه بود؟ «جهاد تبیین». همین که بنده مکرّر تکرار می‌کنم تبیین یا جهاد تبیین. تبیین کنید، روشنگری کنید. هیأت، محلّ جهاد تبیین است.»

ایشان در جای دیگری فرمودند: «هیأت محلّ تبیین است، محلّ بیان است، محلّ بیان مهم‌ترین مفاهیم معارف اسلامی و معارف علوی است، محلّ پاسخ به سؤال‌ها است. امروز جوان‌های ما سؤال‌های گوناگونی دارند؛ درباره سبک زندگی سؤال دارند، درباره مسائل اصولی سؤال دارند، سؤال [هم] به‌جا است. راه مواجهه با سؤال، اندیشیدن و پاسخ دادن است؛ این کار باید در هیأت‌ها انجام بگیرد؛ مرکز مهمّ این کار همین هیأت‌هاست؛ پاسخ به سؤالات فراوان متعدّدی که روزبه‌روز به وجود می‌آید.»

همانطور که در ابتدا گفتیم همانطور که جهاد تبیین از ضروریات است به دست آوردن ملزومات آن نیز از واجبات است بنابراین برای آن که مخاطب هیأت را پس نزند و تصمیم نگیرد دیگر به هیأت نیاید، این جهاد تبیین و روشنگری باید هنرمندانه باشد.

حال با توجه به مقدمات مذکور، به یک واقعیت غیرقابل چشم‌پوشی نیز باید به اشاره کرد و آن جنگ روانی دشمن و زمین بازی‌ای است که آن را طراحی کرده است. همچنین فراموش نکنیم که یکی از وجوه مفهوم جهاد، معنای تقابل و درگیری است و بدون ملاحظه معنای نوعی تقابل و اصطکاک -اعم از درون‌ذات و برون‌ذات- جهاد، معنا نمی‌یابد؛ اما این معنای خاص جهاد است، در حالی که در معنای عام آن، تقابل و رویارویی ملحوظ نیست و آنچه مقوّم مفهوم آن است، معنای «سعی و تلاش شدید برای رسیدن به نهایت یک چیز» است. به تعبیر دیگر، یک وجه ضرورت جهاد تبیین، مربوط به مبارزه با دشمن است؛ دشمنی که استاد تحریف و قلب حقایق و -به اصطلاح- عملیات روانی است و در این کار دارای سابقه‌ای چند هزار ساله است و امروزه هیئت را نشانه رفته است تا به خیال خود محفل‌های یاد خداوند را خالی کند. خدای متعال در قرآن کریم به عملیات روانی یهود در چند آیه اشاره می‌کند، از جمله در آیه ۴۶ سوره نسا که می‌فرماید: «مِنَ الَّذِينَ هَادُوا يُحَرِّفُونَ الْكَلِمَ عَنْ مَوَاضِعِهِ» « گروهی از یهود کلمات (خدا) را از جای خود تغییر دادند » و نیز در آیه ۷۵ سوره بقره که می‌فرماید: «فَرِيقٌ مِنْهُمْ يَسْمَعُونَ كَلَامَ اللَّهِ ثُمَّ يُحَرِّفُونَهُ مِنْ بَعْدِ مَا عَقَلُوهُ وَ هُمْ يَعْلَمُونَ.» « گروهی از آنان کلام خدا را شنیده و به دلخواه خود تحریف می‌کنند با آنکه در کلام خود تعقل کرده و معنی آن را دریافته‌اند.».

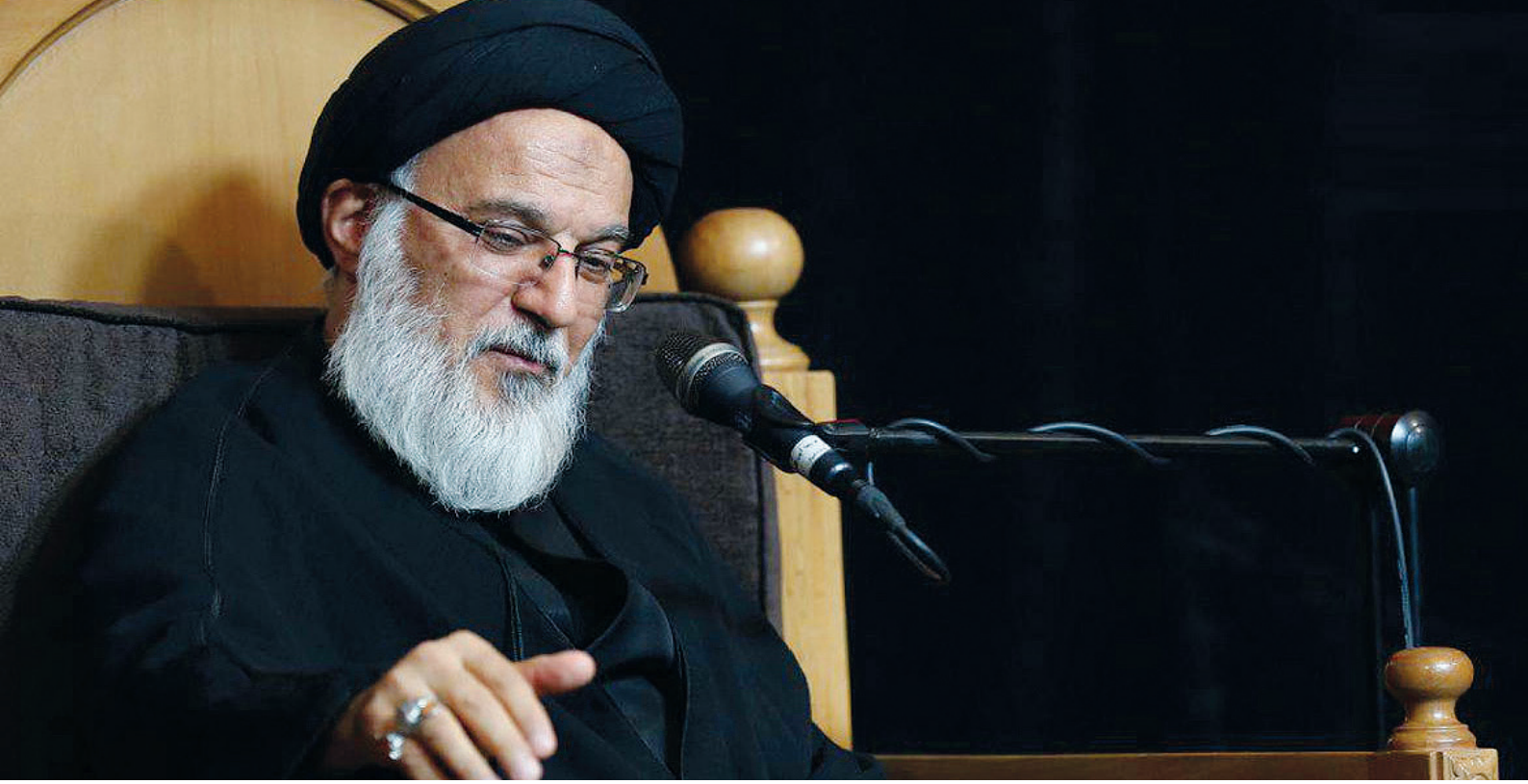

گفتاری از حجت الاسلام و المسلمین میرباقری

اولیای خدا را چگونه بشناسیم؟

مکتب عرفانی و سلوکی اولیای چیست؟

مرحوم مجلسی در بحارالانوار از وجود مقدس امام صادق علیه السلام نقل می‌کند: «لَا یقْدِرُ الْخَلَائِقُ عَلَی کنْهِ صِفَه اللهِ عَزَّ وَ جَل فَکمَا لَا یقْدِرُ عَلَی کنْهِ صِفَه اللهِ عَزَّ وَ جَلَّ فَکذَلِک لَا یقْدِرُ عَلَی کنْهِ صِفَه رَسُولِ اللهِ صلی الله علیه و آله وَ کمَا لَا یقْدِرُ عَلَی کنْهِ صِفَه الرَّسُولِ صلی الله علیه و آله فَکذَلِک لَا یقْدِرُ عَلَی کنْهِ صِفَه الْإِمَامِ علیه السلام وَ کمَا لَا یقْدِرُ عَلَی کنْهِ صِفَه الْإِمَامِ علیه السلام کذَلِک لَا یقْدِرُ عَلَی کنْهِ صِفَه الْمُؤْمِن؛ خلایق بر این که به کنه صفات حضرت حق راه پیدا کنند، عاجزند و همانگونه که راه رسیدن به کنه صفات حضرت حق به سوی خلایق بسته است، رسیدن به کنه صفات رسول خدا(ص) هم که حامل اسرار الهی است، برای خلایق، ممکن نیست. همین طور که رسیدن به کنه صفات نبی اکرم(ص) ممکن نیست، رسیدن به کنه صفات امام(ع) هم برای خلایق ممکن نیست. رسیدن به کنه صفت مومن هم ممکن نیست».

چون مومن جلوه ای از جلوات امام(ع) و سری از اسرار وجود مقدس امام است.«إِنَّ رُوحَ الْمُؤْمِنِ لَأَشَدُّ اتِّصَالًا بِرُوحِ اللهِ مِنِ اتِّصَالِ شُعَاعِ الشَّمْسِ بِهَا؛ اتصال مؤمن به وجود مقدس و حقیقت روح امام، از اتصال شعاع خورشید به خورشید، نزدیک تر و بیشتر است».

دومین مسأله ای که می توان بحث کرد، مسأله مکتب عرفانی و سلوکی اولیای خداست که بسیار درس آموز است. اگر بتوانیم راهشان را بشناسیم، می توانیم از آن استفاده کرده، به سوی آن مقامات حرکت کنیم. سومین مسأله، آثار وجودی آن ها است که گاهی از آن، به کرامات تعبیر می شود. معمولاً آثار در محدوده کرامات نوشته می شوند؛ زیرا وادی اول و دوم دشوار است و دست هر کسی به آنجا نمی رسد؛ لذا قلم ها همه به سمت نوشتن کرامات می روند. اگر بزرگان را فقط به کراماتشان تعریف کنیم، گاهی می تواند لغزشگاه بشود. همه، مدعی کرامات می شوند. افعال و آثار عجیب، همیشه الهی نیستند. گاهی خلط شیطانی دارند. آمیخته به وسواس و تصرفات شیطانی اند. خدای متعال می فرماید: «وقتی سحره فرعون سحرشان را به میدان آوردند، موسای کلیم در دلش خوف پیدا شد». امیرالمؤمنین(ع) فرمود: خوف این را داشت که مبادا جهّال غلبه کنند. حضرت نگران این بود که مبادا مردم فرق معجزه و سحر را نفهمند. کار، خیلی دشوار است. اگر بنا شد ما بدون گفت و گو از مقامات و شؤون بندگی، فقط وارد کرامات بشویم، این خلط اتفاق می افتد. مدعیان در این وادی زیادند. بر فرض که فرد، فرد صالحی است. صاحب مقامات، صاحب کرامات، تصرفاتش شیطانی نیست، رحمانی است، در عین حال ممکن است کسی در قدم اول کرامات باشد، وادی اول را طی کرده باشد، کسی که اولین آثار را از او می بیند، سلوک را تا آخرین قدم، از او توقع دارد و این از اشتباهات سیر است که انسان با کسی که وادی اول را طی کرده، بخواهد تا آخر راه را برود. چرا؟ چون کراماتی از او می بیند، حالات خوبی می بیند، اخبارات غیبی می بیند؛ لذا اگر باب نقل کرامات را در جامعه باز می کنیم، باید به قاعده نقل کنیم، ضوابط را بگوییم، مقامات را بگوییم. حقیقت عرفان، جز مقام شهود نورانیت امیرالمؤمنین(ع) نیست.

حسین توکلی
خبرنگار

اگر در باب بزرگان به نقل کرامات اکتفا کردیم، اشکالش این است که این باب باز می شود و تمیز بین برخی از این مدعیان عرفان و عارفان کاذب که چنین قدرت‌هایی برای اعمال خارق العاده دارند، با عارفان حقیقی و الهی دشوار می‌گردد.

اقسام مقام

- سه مقام است:
  - مقامات توحیدی اولیای خدا
  - مراتب سلوکی
  - کرامات

درباره مقام اول، همه می دانیم ابواب توحید و مراتب توحید و طهارت و سیر در مقام قرب و لقاء و درک حقیقت توحید، از شؤون طهارت است. انسان تا به مقام طهارت نرسد، به لقاء نمی رسد. همه مراتب توحید، سیر در مقامات وجودی نبی مکرم)ص) است؛ یعنی آن عوالمی که ارباب معرفت، انبیا و اولیا پشت سر گذاشته، عوالم حجب را طی می کنند تا به مقام قرب و لقاء برسند، عوالم وجودی نبی اکرم(ص) است. همه عوالم، مندک در مراتب وجودی این شخص شخیص عالم هستی است؛ لذا ایشان باب الله هستند. درهای توحیدی از وجود شریف ایشان باز می شود. اگر ائمه(ع) ابواب توحیدند، ابواب الله اند، اگر خانه های آن ها خانه توحید است، بیوت نور است، همه از خانه های نبی اکرم صلی الله علیه و آله است. در اذن دخول مشاهد مشرفه می خوانیم: «اللهم انی وقفت علی باب من ابواب بیوت نبیک».

نکته دوم این که نبی اکرم(ص)، سرّ هستی است. آنچه با وجود مقدس حضرت برای سیر دادن ما در عوالم توحید نازل شد، یکی قرآن و دیگری اهل بیت(ع) است. «انی تارک فیکم الثقلین». حضرت، این دو حقیقت و دو گوهر را باقی گذاشتند. لذا درجات وجودی مومنان به اندازه درجات سیر در محیط ولایت و وادی ولایت است؛ همان گونه که درجات وجودیشان به اندازه درجات سیر در مراتب نورانیت قرآن است. در یک روایت نورانی حضرت اباعبدالله (ع) این آیه را معنا فرمود: أَ فَمَنِ اتَّبَعَ رِضْوانَ اللهِ كَمَنْ باءَ بِسَخَطٍ مِنَ اللهِ وَ مَأْواهُ جَهَنَّمُ وَ بِئْسَ الْمَصير * هُمْ دَرَجاتٌ عِنْدَ اللهِ وَ اللهُ بَصيرٌ بِما يَعْمَلُونَ؛ فرمود: أَفَمَنِ اتَّبَعَ رِضْوانَ اللهِ، ما هستیم. كَمَنْ باءَ بِسَخَطٍ مِنَ اللهِ دشمنان ما هستند. همه غضب با آن ها جریان پیدا می کند و همه رحمت و رضوان هم با اهل بیت(ع). هُم درجاتٌ عند الله، فرمود: هم درجاتٌ للمؤمنین؛ درجات مؤمنان، تابع درجات ولایت ماست. وَ بِوَلَايَتِهِمْ وَ مَعْرِفَتِهِمْ إِيانًا يضَاعِفُ اللهُ لَهُمْ أَعْمَالَهُمْ وَ يرْفَعُ اللهُ لَهُمُ الدَّرَجَاتِ الْعُلَى؛ همه درجات با درجات معرفت

> انسان ها به اندازه تمسک به قرآن و اهل بیت(ع) درجه پیدا می کنند. به اندازه اعتصام به قرآن و اهل بیت(ع) معتصم می شوند. هر کسی به اندازه ای که اعتصام به معصوم دارد طاهر، پاک و معتصم است و این اعتصام، هم اعتصام ظاهری ا ست هم اعتصام باطنی. هم اعتصام به شریعت است هم اعتصام به مراتب باطنی دین.

اولیای خدا

اولیاء جمع وَلیّ بر وزن فعیل و از ریشه «و لی» است. وَلْی در لغت به معنای قرب و نزدیکی است.

برخی آن را در اصل به معنای وقوع چیزی پس از چیزی، همراه با رابطه‌ای بین آن دو دانسته و استعمال آن را در معانی دیگری مانند نزدیکی، دوستی، یاری و پیروی، از آثار آن اصل به حساب آورده‌اند.

برای ولیّ نیز معانی گوناگونی مانند دوستدار، رفیق و یاری‌کننده ذکر شده‌است که در هر یک از آن‌ها نوعی قرب و نزدیکی وجود دارد.

اولیاءاللّه ترکیبی اضافی است و مراد از آن کسانی هستند که از دوستی و قرب الهی برخوردارند.

ولیّ خدا شدن لازمه‌ایمان به خداست، بنابراین هر مؤمنی از اولیاء اللّه است. ولی درجات اولیاء اللّه به مقدار درجه‌ایمانشان متفاوت است.

گرچه دارندگان هر یک از مراتب‌ایمان از اولیاء اللّه هستند.

ولی مراد از اولیاء اللّه در قرآن، کسانی هستند که به درجه عالی‌ایمان و عبودیت رسیده‌اند.

آنان کاملانی هستند که از لباس بشریت بیرون آمده، و از قدس جبروت گذشته و در قدس لاهوت وارد شده‌اند و آن‌ها موحّدان حقیقی‌اند و در حدیث قدسی در موردایشان آمده‌است: اولیای مرا کسی جز من نمی‌شناسد.

به ولایت معصوم است. چنان که با درجات قرآن است. در قیامت گفته می شود: «اقرء و ارق». به اندازه ای که حقیقت قرآن در وجود انسان محقق شده، درجه دارد. در بعضی روایات است که درجات بهشت، به اندازه درجات آیات قرآن است. سیر در مراتب توحید با سیر در مراتب نورانیت ولایت اهل بیت(ع) و قرآن است و این قرآن و اهل بیت(ع) ظاهر دارند و باطن و باطنشان هم باطن دارد تا هفتاد عالم؛ لذا ظاهر قرآن، همین حلال و حرام ظاهری است و باطن قرآن، محیط ولایت است. ولایت معصوم هم در ظاهر، شریعت است. شریعت در بعد عمل و اعتقاد واخلاق، این ها ظاهر ولایت معصوم هستند؛ لذا بدون سیر در این شریعت، هیچ کس به جایی نمی رسد. این شریعت، در همه مراتب وجودی است و هیچ مرتبه ای نیست که شریعت نداشته باشد. شریعت، مناسک سیر است. همه مراتب، مناسک می خواهد. هیچ مرحله ای از مراحل سیر توحیدی نیست که مناسک نخواهد. مناسک، مجاری جریان ولایت هستند.

درجات انسان

انسان ها به اندازه تمسک به قرآن و اهل بیت(ع) درجه پیدا می کنند. به اندازه اعتصام به قرآن و اهل بیت(ع) معتصم می شوند. هر کسی به اندازه ای که اعتصام به معصوم دارد طاهر، پاک و معتصم است و این اعتصام، هم اعتصام ظاهری ا ست هم اعتصام باطنی. هم اعتصام به شریعت است هم اعتصام به مراتب باطنی دین. نمی شود کسی اعتصام به دستورات و مناسک نداشته باشد و بگوید من معتصم به حقیقت ولایتم. این، توهم و ادعاست. این، لغزشگاه شیطانی است. همین طوری که دین را از حقیقت ولایت تهی کردن و به مناسک ظاهری برگرداندن، تحریف دین است، دین را از مناسک و شریعت هم جدا کردن، تحریف دین است. کسانی که معتصم به حقیقت ولایتند و نورانی به نور ولایت، تجلی شمس حقیقی ولایت در وجود آن ها واقع شده است؛ فلذا به تعبیر روایت، مؤمن برای آسمانی ها می درخشد؛ آن چنان که ستاره ها برای ما می درخشند. این ها کسانی هستند که متمسک به حقیقت ولایتند. مثل حضرت امام(ره) احساس انسان از عبادتشان این بود که ایشان در محضر هستند. نسبت به شأن ولایت معصومان هم انسان احساس می کرد ایشان مجذوب و فانی اند.

أین وجه الله الذی الیه یتوجه الأولیاء. اولیا، یعنی سلمان، یعنی ابراهیم خلیل(ع).

> دوم چیزی که انسان در وجود آیت الله بهجت می‌دید این بود که به شدت بر اساس دستورات شرع تربیت می‌کنند. دستور به تقوا، دستور به رعایت حلال و حرام الهی و حدود الهی

سلوک آیت‌الله بهجت

مکتب عرفانی و تربیتی مرحوم آیت الله بهجت را نگاه کنید اولین چیزی که انسان در وادی سلوک ایشان می دید، توسل بود. شما در طول عمر مبارک ایشان وقتی دنبال کنید، بیشتر روزها مشرف به محضر بی بی دو عالم فاطمه معصومه(س) می شدند یا در مشهد محضر امام رضا(ع) بودند. زیارت های طولانی همراه با ادب حضور. جلسات روضه، زیارت عاشورای کامل و بقیه. این‌ها ظاهر توسل است و بعد از این ها توسلات باطنی هم می آید.

دوم چیزی که انسان در وجود آیت الله بهجت می‌دید این بود که به شدت بر اساس دستورات شرع تربیت می‌کنند. دستور به تقوا، دستور به رعایت حلال و حرام الهی و حدود الهی که گاهی آدم خیال می کند این ها ساده است به خصوص با توجه به این نکته که اعم از حرام اعتقادی و عملی که در توصیه های این وجود مبارک می بینیم. و دستور به احتیاط در شبهات. خیلی دستور جامعی است و بدون این هم راه رفتنی نیست. تا تقوا ملکه نشود، سخن از باقی مراتب توحید بی معنا است. باید تقوا ملکه بشود. و این دستور عمومی ایشان بود. البته معنایش این نیست که اصل را جای فرع قرار می دهیم. اصل تقوا، تقوای در تحمل ولایت است، در خشوع در مقابل ولی خداست که انّ شیعتنا هم المتقون. حقیقت تقوا، تحمل ولایت است؛ ولی تحمل ولایت، به تحمل فروع هم ختم می شود.

مراتب تقوا

نماز، حج و زکات، از شؤون ولایت است. فرمود: «نحن الصلاه، نحن الزکاه، نحن الحج، نحن البرّ». لذا تقوا مراتب دارد. حقیقت تقوا، پوشیدن لباس تقوا در محیط ولایت است. در

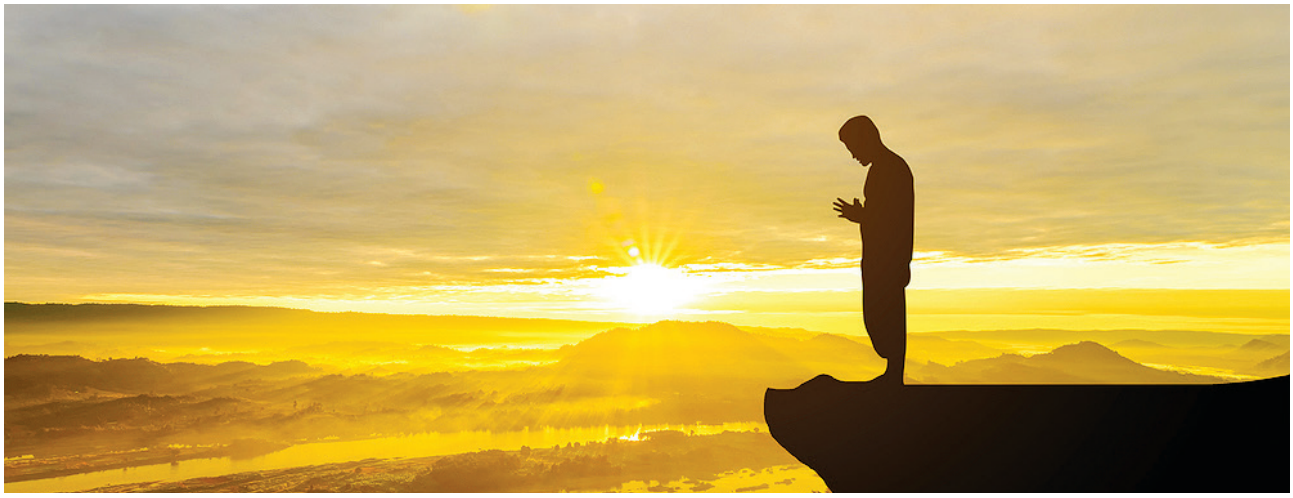

مقابل ولی الله تسلیم محض بودن، خود را ندیدن، این، حقیقت تقوا است. بعد پروای در مقابل فرمان معصوم است. سوم، انس با خدای متعال و ذکر است. هیچ گاه و در هیچ حالتی از حالات، ایشان را خالی از ذکر نمی دیدیم؛ نه ذکر ظاهری و نه ذکر باطنی. از وجود مقدس امام صادق علیه السلام نقل شده است که فرمود: خدای متعال به ذکر قلیل راضی نشده است، برای واجبات حد قرار داده؛ ولی برای ذکر، حد قرار نداده و به قلیل هم راضی نشده است. فرمود: اذکروا الله ذکراً کثیراً. بعد فرمود: پدرم دائم ذکر می گفت. صحبت می کرد، ذکر می گفت. سر سفره نشسته بود، ذکر می گفت.

انس با خدا

دیوانی مفصل از مرحوم آیت الله بهجت باقی مانده است که تمامش بحث انس با خداست. در دستوراتی هم که در ذکر می دادند، ذکر خاص، کمتر بود. اصل ذکر، اصل توجه و یکی از مهم ترین اذکار، صلاه است. شما ذاکر بودن ایشان را در نماز ایشان می دیدید. سروران طلبه ای که از من سؤال می کردند. کدام درس اخلاق برویم؟ من یک جا سراغ داشتم. می گفتم هر روز یک وعده نماز ایشان را شرکت کنید. بی تردید بالاترین موعظه بود. کسی که مداومت در نمازهای شب جمعه ایشان داشت، هنوز حلاوت آن نماز ها در ذائقه اش هست.». نکته‌ای که در خصوص اولیای خدا همانند آیت الله بهجت مطرح است این است که راه رفتن، نفس کشیدن، این افراد شیاطین را دور می کند. جاذبه های وجودی و برکات و نورانیت اولیای خدا از محیط دور احساس می شود. شیاطین از محیط آنان دورند. این یعنی مؤمن فقیه، حصن اسلام است.

در خصوص کرامات باید بگوییم که اگر ارتباط این کرامات، با مقامات و با تقوا و سلوک توضیح داده نشود، لغزشگاه است و این کرامات، چون توضیح داده نمی شود، خلط می شود؛ یعنی بالاترین مقامات با پایین ترینش آمیخته شده، تشخیص داده نمی شود.

اگر سؤال شود یک معجزه از حضرت زهرا(س) نقل کنید چیست؟ می گویم یک عمر کوتاه هیجده ساله و این آثار ماندگار. این معجزه است. معجزه یعنی چه؟ چه کسی می تواند در یک عمر هیجده ساله، آن قدر ماندگار باشد و آنقدر اثر گذار برای عوالم. معجزه سید الشهدا(ع) چیست؟ روز عاشوراست. امواجی است که از باطن عالم تجلی می کند و همه قلوب را به سمت خدا می برد. معجزه یعنی چه؟ عصای موسی(ع) کجا، حادثه عاشورا کجا؟ آن هایی که گاهی اهل باطن بودند، تجلیات حضرت را در حد محدود آن در این جمعیت عزادار می دیدند. به واسطه آن نورانیتی که دارد، مبهوت می شوند. این، چه ربطی به عصای حضرت موسی(ع) دارد. تصرفی که حضرت هر ساله روز عاشورا در قلوب می کنند، با عصای حضرت موسی(ع) قابل مقایسه است؟ کرامت هم همین طور است.

کرامات واقعی

شما می دانید شفای ظاهری دادن خیلی آسان تر از شفای باطنی است. خدای متعال شفای ظاهری را در دست اطبا هم قرار داده است. شفای باطنی خیلی مهم تر از شفای ظاهری است؛ این که انسان برود در حرم امام رضا(ع) صفت رذیله ای که باید سی سال ریاضت بکشد، پاک بشود، این، به اندازه شفا دادن یک سرطان نیست؟! بلکه خیلی مهم تراست. کسی که اهل بصیرت باشد می داند این معجزه از آن معجزه بالاتر است. حالا چه کرامتی بالاتر از این که آدمی راه رفتن، نفس کشیدن، عمل، نماز خواندن و نحوه آمد و شدش، قلوب را به خدای متعال دعوت می کند. چه کرامتی از این بالاتر! آن هایی که ادعای کرامت دارند، از این نوع کرامات نشان بدهند. این که در جیب من چه است و پشت کوه چه است، این ها مطالبی است که برخی اسیر این ها شده اند که به اصطلاح از این کرامات دارند. یک آقایی می گفت: «آیا امام کرامت داشت؟». گفتم: «بله؛ یک کلمه می گفت: لا حول و لا قوه الّا بالله العلی العظیم و دو میلیون آدم را می آورد در خیابان» کرامت یعنی چه؟ دنبال چه کرامتی می گردید! انسانی نود و اندی عمر کند و کسی نتواند یک نقطه ضعف از او بنویسد. همیشه در مقابل دوربین ها بود این کرامت است. یک لغزش از او نتوانند به دست بیاورند. این کرامت که با نفس و با حضورش، با نمازش، با عملش داعیاً الی الله بود. کونوا دعاه الناس بغیرالسنتکم. مرحوم آیت الله بهجت در جایی تصریح کردند: «به عمل من نگاه کنید»؛ ایشان بیش از این که با زبان دعوت کنند با عمل دعوت می کردند. آثار وجودی ایشان، نه فقط در حوزه علمیه قم، در کل دنیای تشیع هنوز قابل مشاهده است. قلوبی که متوجه ایشان هستند و با توجه ایشان، هنوز متوجه خدای متعال می شوند، فراوانند. این ها، آثار آن کرامت است و الّا کرامات دیگر، فراوانند. در مجموع باید گفت یک عارف بیش از هر چیز، یک فقیه در دین است به معنای عامش و به آن فقه، عامل بودند. و این ترکیب علم و عمل که عرفا بر آن تأکید می کنند و آن بهترین معلم، عمل به دانسته ها است. آیت‌الله بهجت در جای دیگری فرموده بودند اگر کسی عبادت اساتید ما را می دید، می گفت: «چه موقع درس می خوانند؟ درسشان را می دید، می گفت: کی عبادت می کنند؟». واقعاً خود ایشان نیز چنین بود. ایشان از چند ساعت به اذان صبح بیدار بود و تا یکی دو ساعت بعد از آفتاب مشغول عبادت بود و بعد هم تازه درسش شروع می شد. بعد هم فقیه جامع الشرایط هم بشود. تا همین اواخر با همه این ریاضات و زحمت ها و شؤون مرجعیت، دوباره دوره درس اصول را شروع کرده بودند. درس ایشان، مانع ریاضات عملی نمی‌شد و تقوا مانع درس و تحصیل معارف دین نمی شد. شیطان از فقیه متأله می ترسد. از عالم ربانی می ترسد. جمع بین این دو تا خیلی دشوار است و این مرد بزرگ، واقعاً میان این دو حقیقت را جمع کرده بود.

ولی در نگاه امام خمینی(ره)

ولی الهی به کسی گفته می‌شود که به فنای ذاتی، صفاتی و افعالی رسیده و متخلق به اسما و صفات حق است، از دیدگاه امام خمینی حقیقت ولی و ولایت، قرب به حق‌تعالی است، به‌گونه‌ای که بنده حقانی می‌شود و اعمال و تصرفات او تصرف حق‌تعالی می‌گردد. در حقیقت ولایت ظهور ربوبیت حق در صورت بنده است، به‌گونه‌ای که عالم نزد بنده فانی است.

خلیفه و ولیّ مطلق کسی است که به حسب مقام جمعی خود، مظهر اسم اعظم «الله» باشد و از آنچه که خلافت انسان کامل و ولی الهی به حسب اسم اعظم «الله» است گستره خلافت و ولایت او محیط بر باقی خلافت‌هاست و این، سرّ اختلاف انبیاء و اولیای الله و برتری خلافت و ولایت پیامبر اکرم (ص) بر خلافت باقی اولیای الهی و انبیا (ع) است؛ بلکه خلافت و ولایت باقی اولیاء مظهر خلافت و ولایت پیامبر هستند. واژه ولی در برخی آیات الهی آمده نظیر (اِنّما وَلِیُّکُمُ اللّهُ وَ رَسُولُهُ وَ الّذِینَ آمَنُوا) در این آیه ولایت حق‌تعالی، ولایت پیامبر و ولیّ بودن اهل‌ایمان اشاره شده است. مراد از ولایت و ولیّ، قرب و نزدیکی به حق‌تعالی به وسیله لطفی است که مشترک میان همه مؤمنان است و تمام مؤمنان به لطف خداوند نزدیک هستند.

به اعتقاد امام خمینی هیچ نبی و رسولی نیست مگر آنکه اول ولایت یافته و ولیّ شده و به قدر سعه ولایتش نبوت و رسالت یافته است از این روایشان مقام ولی را باطن مقام نبوت می‌داند.

عضو هیئت مدیره مجمع راهبردی اندیشه مهدویت در گفت‌وگو با هیات

علمداران تبیین

هیات‌های مذهبی قدر اثرگذاری‌های خود را بدانند

۱۴۰۰ سال است که پس از شهادت اباعبدالله(ع) و یاران‌شان در کربلا هیئت‌های مذهبی با هدف زنده نگه داشتن آرمان‌ها و شعائر دینی و بیان مصائب اهل بیت(ع) پا به عرصه گذاشته‌اند. شاید بتوان این گروه‌های مذهبی را از قدیمی‌ترین نهادهای مردمی و اجتماعی دانست که حول محور حب اهل بیت(ع) و زنده نگه داشتن شعائر دینی در جهان اسلام فعالیت می‌کنند. اصلی‌ترین رسالت هیئت‌های مذهبی، اقامه عزاداری و ذکر مصیبت اهل بیت(ع) و احیای فرهنگ پرشور و شعور و بالنده عاشوراست، اما این هیئت‌ها کارکردهای فراوانی به ویژه در عصر حاضر و جنگ ترکیبی و گسترده دشمن علیه اسلام و نظام اسلامی دارند که مهم‌ترین آن جهاد تبیین است. در همین زمینه با حجت‌الاسلام «جواد نصرالله‌پور»، عضو هیئت مدیره مجمع راهبردی اندیشه مهدویت گفت‌وگویی داشتیم که در ادامه می‌خوانید.

در سال‌های اخیر شاهد رشد هیئت‌های مذهبی و گسترش جایگاه آنها در اجتماع بوده‌ایم؛ کارکردهای اجتماعی و فرهنگی و حتی سیاسی هیئت‌های مذهبی را چطور تحلیل و ارزیابی می‌کنید؟

در پاسخ به این پرسش باید عنوان کرد که اولین بنیانگذار هیئت و مجالس ذکر اهل بیت(ع)، حضرت امام سجاد(ع) و حضرت زینب کبری(س) بودند. هیئت در طول تاریخ تشیع همواره منشأ آثار و برکات فراوان در زمینه معرفت‌افزایی، بصیرت‌دهی و تبیین آرمان‌ها و اهداف اهل بیت(ع) بوده و در واقع دانشگاهی برای تربیت انسان‌های تراز مکتب اهل بیت(ع) و قرارگاهی برای اجتماع، همدلی و هم‌افزایی یاران اهل بیت(ع) و در واقع محل تربیت منتظران و اصحاب واقعی امام زمان(عج) بوده و باید باشد.

یکی از کارکردهای هیئت این است که محل آموزش احکام دین و تحلیل و تبیین مسائل مربوط به جامعه شیعه در قالب سخنرانی، موعظه، بیان مسائل اخلاقی و احکام و اعتقادات دین اسلام بوده و همواره نگاه شیعیان به هیئت‌ها و مجالس اهل بیت به مثابه یک مکتب و دانشگاه بوده است.

سخنرانان و مداحان همواره با تلفیق زیبای مطالب علمی و اخلاقی، اعتقادی و احکام همراه با چاشنی احساسات تلاش کردند بر رفتار و گفتار و عواطف و احساسات مخاطبان خود اثر بگذارند. هیئت در واقع منشأ اثرگذاری تربیتی و محل قابل اعتمادی برای اصلاح فرزندان شیعه و جامعه شیعیان بوده است.

یکی دیگر از کارکردهای هیئت، تقویت روحیه حماسی، جهادی و شهادت‌طلبی بوده و هست و در دوران هشت ساله دفاع مقدس و انقلاب اسلامی مهم‌ترین عامل ایجاد انگیزه در جوانان و اقشار جامعه برای قیام علیه طاغوت و مبارزه با رژیم بعث صدام و در واقع مبارزه با ده‌ها کشور غربی و شرقی حامی صدام حرکت در مسیر اهل بیت و اطاعت از ولی فقیه به عنوان نایب امام زمان(عج) بوده که محل ایجاد این انگیزه و عامل اصلی این انگیزه‌ها سخنرانی‌های حماسی علما و حضرت امام و روضه‌های اهل بیت(ع) بوده تا جایی که حضرت امام(ره) فرمودند: «محرم و صفر است که اسلام را زنده نگه داشته است.»

باید تأکید داشت که اساساً محل اصلی بسیج عمومی و سازماندهی مردم و ایجاد شبکه مردمی برای دفاع از انقلاب اسلامی و دفاع مقدس همین جلسات اهل بیت(ع) بوده است.

یکی از کارکردهای ویژه هیئت‌های مذهبی خدمات‌رسانی به محرومان و فعالیت‌های خدماتی است که البته در سال‌های اخیر با تکیه بر آموزه‌های اهل بیت(ع) این کارکرد هیئت‌ها در قالب گروه‌های جهادی به کمک

> **من در محضر رهبر فرزانه انقلاب شعری خواندم و در جایی از آن گفتم کی گفته زن ضعیف است، زن ظریف است. کجای عالم دیدی گره را با دست زمخت باز کنند؛ بلکه با دست ظریف باز می‌کنند و از این جا وارد روضه شدم و گفتم ای قربان آن سرپنجه‌های ظریفت که گره‌های ما را باز می‌کنی**

سیل‌زدگان و زلزله‌زدگان و ساخت مسکن برای محرومان و فعالیت‌های متنوع جهادی در ایام کرونا و ایجاد فعالیت‌های خیریه در کنار هیئت و کمک‌رسانی به خانواده‌های محروم و ایتام و گاهی هم ایجاد صندوق‌های قرض‌الحسنه و گره‌گشایی از مشکلات مردم و تهیه جهیزیه و کمک به ازدواج ایتام و مستضعفان و گرفتارها ادامه پیدا کرده و روز به روز هم این بُعد مهم هیئت در حال تقویت است که خود این فعالیت‌ها در خودسازی و قوی شدن روحیه دینی هیئتی‌ها و بچه‌ها تأثیرات فراوانی دارد. ایجاد وحدت و همدلی در میان اهل یک جامعه از دیگر کارکردهای مهم هیئت‌های مذهبی است.

با توجه به هجمه گسترده دشمن در جنگ ترکیبی و تبلیغات سوء علیه نظام و شعائر دینی نقش این گروه‌های مذهبی در جهاد تبیین را چطور توضیح می‌دهید؟

باید اذعان داشت که در مسائل سیاسی هم هیئت و هیئتی‌ها همیشه اثرگذار بوده‌اند و حضور سخنرانان و مداحان آگاه و با بصیرت در هیئت‌های مذهبی نقش بسیار زیادی در ایجاد بصیرت، روشنگری و تبیین موضوعات گوناگون دارد و خیلی از شبهاتی که علیه ولایت و نظام، اعتقادات، دین و امام زمان(عج) یا علیه دین و مکتب شهادت و علیه مدافعان حرم مطرح می‌شود و خیلی از گره‌های ذهنی مردم، در همین هیئت‌ها و مجالس مذهبی حل می‌شود.

هرگاه در فتنه‌ها مانند سال ۱۳۸۸ یا فتنه ۱۳۹۶ یا همین اغتشاشات اخیر در واقع با توطئه دشمن بین مردم گسستی ایجاد شده، بلافاصله در یک مراسم مذهبی و با حضور هیئتی‌ها و بلند شدن علم‌های هیئت‌های مذهبی زمینه وحدت و همدلی میان مردم ایجاد شده است. بهترین نمونه هم همین اجتماع عجیب و میلیونی عید غدیر امسال بود که دشمن کور کُن شد که در قالب میهمانی ده کیلومتری در تهران و در مراکز استان‌ها و شهرستان‌ها و جشن‌های عظیم حتی در روستاها با حضور هزاران هیئت مذهبی و موکب‌های مذهبی نقشه‌های دشمن را برای ایجاد گسست اجتماعی و تفرقه میان مردم نقش بر آب کرد و بار دیگر عید غدیر به برکت حضور مذهبی‌ها و هیئتی‌ها دل‌ها را آماده ظهور کرد.

ما در سال‌های اخیر درگیر یک جنگ ترکیبی و همه‌جانبه در ابعاد سیاسی، اقتصادی، فرهنگی، اجتماعی و رسانه‌ای با یک جلوه متنوع هستیم که اگر هیئت‌های مذهبی قدر امکانات و اثرگذاری خود را بدانند، در همه این جبهه‌ها و عرصه‌ها می‌توانند اثرگذار باشند و توطئه‌های دشمن را مانند گذشته خنثی کنند.

استفاده از سخنرانان خوش‌بیان، آگاه و انقلابی و با بصیرت و مداحان با دانش، اصیل و انقلابی می‌تواند از تمام رسانه‌های دنیای امروز روی مخاطبان اثرگذارتر باشد؛ چراکه ارتباط به صورت چهره به چهره است و تأثیرگذاریش از ماهواره‌ها و فضاهای مجازی قطعاً بیشتر و البته ماندگارتر است.

هیئت‌ها و مجالس اهل بیت(ع) بهترین فضا برای جهاد تبیین و روشنگری برای آرمان‌های اسلام و انقلاب اسلامی و پاسخ به شبهات دشمن و بیان دستاوردهای انقلاب اسلامی و بهترین مکان برای تربیت جوانان و یاری امام زمان و نایب ایشان است.

هیات‌ها مسئول تبیین اسلام سیاسی هستند

کاظم صدیقی

امام جمعه تهران

هر شهیدی مبلّغ نداشته باشد، شهادتش فراموش می‌شود. هر مظلومی اگر گروهی مظلومیتش را مطرح نکنند، طولی نمی‌کشد که پرونده مظلومیت او فراموش می‌شود... حضرت زهرا(س) گروه تبلیغاتی نداشت. خودش مبلغ علی(ع) بود و با تبلیغات امیرالمؤمنین(ع) را حفظ کرد. نگذاشت علی(ع) را بکشند. بنابراین، علی(ع) را برای ما نگه داشت؛ اما خودش که به شهادت رسید تا به امروز مظلومیتش بیداد می‌کند.

دیگر هیچ‌کس بعد از حضرت زهرا(س) جرئت نفس کشیدن نداشت به اینکه بگوید جرم دختر پیغمبر(ص) چه بوده است؟ چرا دختر پیغمبر(ص) را در خانه‌اش به شهادت رساندند؟ حضرت زینب(س) و خانم رباب(س) و دخترها و کنیز امام حسین(ع) جزء کاروان تبلیغی امام حسین(ع) بودند. همه اینها مبلغان بی‌نظیری بودند و خطبه‌های‌شان نظیر ندارد. کما اینکه حضرت زینب(س) نظیر ندارد. اینها خطیب‌هایی بودند که هیچ‌یک شرایط خطابه را نداشتند.

بنابراین، موانع از زمین و آسمان می‌ریخت که مانع تمرکز برای سخنوری است. شما با این همه صفا که می‌آیید و ما را به حرف در می‌آورید. آدم یک گوشه مجلس می‌بیند کسی در گوشی صحبت می‌کند یا حواس‌ها پرت است، حواسش پرت می‌شود، بنابراین دیگر سخن‌گو نمی‌تواند سخن بگوید. حضرت زینب(س)، در مجلس جلادهای تازیانه به دست ـ جلادهایی که شرارت‌ها، بیدادها و تهدیدها می‌کردند، بچه‌ها را کتک می‌زدند و چنگ و دندان نشان می‌دادند ـ مجلس را آرام کردند. در فضایی که همه دشمن بودند و در بین شنونده‌ها یک نفر دوست نبود. در فضایی که همه دشمن هستند، این دشمنان را آرام کردند. اینها هر جا رفتند، معجزه کردند؛ چرا که از بزرگ تا کوچک ولایت داشتند.

حضرت زینب(س) نایب‌الحسین بود و نیابتش را به نحو احسن به عالمیان اثبات کرد که نیابتش نیابت قراردادی و صوری نیست. یک ابلاغ به او داده نشده؛ بلکه قلب زینب(س) عرش خدا شده بود. زینب(س) نبود، حرف می‌زد. خدای زینب بود که حرف می‌زد. هر جا صلاح می‌دانست با یک اعمال ولایتی عالم را قبضه می‌کرد. در چنگ خودش می‌گرفت. کسی بر حضرت زینب(س) تسلط نداشت. این خانم بود که بر جمعیت تسلط داشت. هر جا هر کاری خواست، انجام می‌داد. کسی جرئت نمی‌کرد بگوید چرا آن کار را می‌کنی؟ آنقدر قدرت و عظمت و نفوذ داشت؛ آنقدر ولایتش عالم‌گیر بود که به حق می‌شود گفت، حضرت زینب(س) واقعاً کار خدایی کرد و همه امور را از غیب در این عالم تصرف کرد. آن گرگ‌های درنده خشن را به گریه آوردند و منقلب و پشیمان کردند. اوضاع را دگرگون کردند.

ملاحظات برخورد با مفسدان اقتصادی چیست؟

اقتصاد در حکومت‌داری امام علی(ع)

مهم‌ترین منبع درآمدی حکومت علوی

معیشت مردم جز دغدغه‌های اصلی رهبر معظم انقلاب در طول بیش از ده سال بوده است. به گونه‌ای که در نامگذاری سال‌ها این مهم به خوبی دیده می‌شود. ایشان حتی در سال ۹۹ در سخنرانی تلویزیونی خود به مناسبت عید قربان این دغدغه خود را بازگو کردند و گفتند: «کشور از لحاظ معیشت عمومی دچار مشکل است؛ واقعاً معیشت خانوارها دچار مشکل جدّی است و مردم مشکل دارند؛ گرانی‌ها و مانند اینها هست، اینها بایست علاج بشود. ما در جلسات خصوصی به مسئولین گفته‌ایم یا پیغام داده‌ایم؛ باز هم میگویم، دستگاه‌های مسئول توجّه کنند که در زمینه‌ی مشکل اقتصادی، از مسائل فوری، مسئله‌ی مهار قیمتها است. این یک مسئله است که بازار یک ثباتی پیدا بکند. این حالت که هر روز اجناس یک قیمتی پیدا کند، برای کشور مضر است.»

علی مددی
خبرنگار

بنابر هدفگذاری انقلاب اسلامی باید مبارزه جدی با ریشه‌کنی فقر و از بین رفتن مفاسد اقتصادی صورت بگیرد. به طوری که با حکومت‌داری امام علی(ع) سنخیت و مطابقتی داشته باشد. امام علی(ع) در یک از بیانات خود می‌فرمایند: «در حکومت من به اینجا رسیدیم که کسی نمی‌خوابد مگر اینکه سایه‌ای بالای سر دارد و از نان گندم سیر است». حال این پرسش شکل می‌گیرد که آیا ما به این نقطه از حکومت‌داری رسیده‌ایم که حتی به قدر نان گندمی سیر باشد.

در خصوص این روایت و جریان روایت ابتدا باید از افق بالاتری به تاریخ و روایت نگاه کنیم. نخست اینکه آیا حضرت در همان اوایل که سکان حکومت را به دست گرفتند مردم از معیشت و زندگی مرفه‌ای برخوردار بودند یا خیر و ثانیا این فراز مربوط به کدام دوران حکومت ایشان بوده است؟ در پاسخ به این پرسش‌ها باید بگوییم آنچه مسلّم است امام علی(ع) هنگامی به خلافت رسید که جامعه از نظر اختلاف طبقاتی و فساد اقتصادی چنان به انحطاط رسیده بود که قیامی بر ضد مفاسد گسترده‌ی اقتصادی و سیاسی خلیفه‌ی سوم رخ داده بود و این اعتراضات گسترده و انقلابی که پدید آمد به سرنگونی و قتل خلیفه‌ی سوم منتهی شد؛ یعنی امام علی(ع) وارث یک جامعه‌ی دچار فسادهای گسترده‌ی اقتصادی در میان برخی اشراف قبائل و افراد نامدار بود که دست آن‌ها توسط دستگاه

خلافت در غارت اموال عمومی باز گذاشته شده بود و باعث پدیدآمدن قشرهای گسترده‌ی فقیر و افراد زیادی که زیر خط فقر زندگی می‌کردند شده بود. لذا در یک چنین فضایی امام علی(ع) به خلافت رسید و وارث موقعیت بسیار ناهنجاری بود.

در کنار چنین وضعی، برخی از افراد نامدار و سرشناسی که منافع نامشروعشان با خلافت امام علی(ع) به‌خطر افتاده بود، هم فتنه‌ها و بحران‌هایی را به امیرالمؤمنین علیه‌السلام تحمیل کردند و هم جامعه را دچار آشوب‌های سیاسی کردند. با این حال امام علی(ع) با توجه به اینکه با مسائل متعددی مواجه بودند از جمله بحران‌های سیاسی و تجزیه‌طلبی توسط معاویه و مخالفت‌های بسیاری از افراد متنفذ و خواص فاسد که خواهان تداوم غارتگری‌های خود از بیت‌المال بودند، اما به‌گونه‌ای عمل کردند که در عرصه‌ی اقتصادی و اجتماعی تحول گسترده‌ای ایجاد شد. اما اینکه این کلام مربوط به چه تاریخی است اطلاعات متقنی در دسترس نیست ولی می‌دانیم که کل خلافت حضرت چهار سال و نه ماه بیشتر طول نکشیده و در این مدت هم حضرت با جنگ‌هایی مواجه بود که به آن وجود مقدس تحمیل شده بود؛ ولی به نظر می‌رسد که در اواسط خلافت حضرت باشد، چون سیاست‌های آن وجود مقدس باعث پدیدآمدن یک چنین فضایی شده بود که امام علی(ع) از اجرای سیاست‌های عادلانه و برخورداری مردم به‌صورت عادلانه از مواهب طبیعی و الهی این‌گونه وضعیت حاکم را در حکومت خود بیان می‌کنند. با این حال ما از امام علی(ع) جمله‌ی دیگری داریم که واقعاً جالب است امام در جای دیگری می‌فرمایند: «شاید در حجاز و یمامه کسانی باشند که هنوز از یافتن قرص نانی عاجزند و هیچ خاطره‌ای از سیری در ذهن ندارند و من سیر بخوابم و پیرامونم شکم‌هایی باشد که از گرسنگی به پشت دوخته و جگرهایی سوخته باشد». این نشان می‌دهد که خود حضرت در کوفه مستقر بوده و به جاهای دوردستی اشاره می‌کنند؛ یعنی حضرت نه‌تنها محدوده‌ای را که خودشان مستقیماً حکومت می‌کنند، بلکه به مناطق دیگر و همه‌ی قلمروی حکومت اسلامی خود هم نظر دارند. آن جمله‌ی اول اشاره به کوفه است که خود حضرت در کوفه مستقر بودند و کاملاً حضرت از نزدیک به وضع کوفه نظارت داشتند و با اطمینان بیان می‌کنند.

به هر صورت آنچه مسلّم است، امام علی(ع) بر پایه‌ی عدل حاکمیت خود را پیش برد و این عدالت را در همه‌ی عرصه‌ها و حوزه‌ها پیاده کرد. خود آن وجود مقدس می‌فرمایند: «هرگاه حکومت بر پایه‌های عدل بنا شود و از حمایت عقل برخوردار باشد، خداوند طرفداران حکومت را یاری نموده، دشمنانش را خوار می‌سازد.» این کلیت وضعیتی است که با وجود تمام مشکلات و سنگ‌اندازی و بحران‌هایی که در حکومت آن وجود مقدس وجود داشت، روح حاکم را امیرالمؤمنین علیه‌السلام این‌گونه بر جامعه حاکم کرده بود که با اطمینان‌خاطر حداقل از وضعیت کوفه که خود مستقیم در آنجا نظارت دارد بیان می‌فرمایند.

تدبیر امام علی(ع) در حکومت‌داری

نکته مهمی که از این روایت برمی‌آید این است که حضرت در آن دوران چه تدابیری برای معیشت عموم مردم اندیشیده بودند. در این خصوص باید گفت که حضرت در همان ساعات ابتدایی خلافت در ارتباط با وضعیت فساد اقتصادی که پدید آمده بود و عده‌ی زیادی از نعمت‌های الهی و حق خود محروم بودند، موضع می‌گیرند و نکاتی را بیان می‌فرمایند. ایشان روز دوم خلافت در یک سخنرانی، سیاست‌های خود را به‌صراحت بیان می‌کنند و می‌فرمایند همه‌ی حقوق‌ها و درآمدهای نامشروع زورمندان و ثروتمندان قطع می‌شود و همه‌ی آنچه را که به ناحق خلفای پیشین به یک عده‌ای دادند را باز می‌گرداند و به بیت‌المال می‌آورد تا به دست صاحبان اصلی این حقوق برسد. حتی می‌فرمایند اگر مهر زنانشان هم باشد، پس می‌گیرم. بعد هم می‌فرمایند که تمام مردم مسلمانان در برخورداری از بیت‌المال برابر هستند و هیچ امتیاز و تفاوتی بین مهاجرین و انصار و سایر مردم به سبب سوابق و کارهایی که قبلاً برای اسلام در زمان پیغمبر کردند وجود ندارد؛ چون در زمان خلفای پیشین به مهاجران نسبت به سایر مردم از بیت‌المال بیشتر پرداخت می‌شد.

> امام علی(ع) بر پایه‌ی عدل حاکمیت خود را پیش برد و این عدالت را در همه‌ی عرصه‌ها و حوزه‌ها پیاده کرد. خود آن وجود مقدس می‌فرمایند: «هرگاه حکومت بر پایه‌های عدل بنا شود و از حمایت عقل برخوردار باشد، خداوند طرفداران حکومت را یاری نموده، دشمنانش را خوار می‌سازد.»

نسبت به انصار هم که مردم مدینه بودند تبعیض وجود داشت. به اوسی‌ها بیشتر از خزرجی‌ها می‌دادند.

تا قبل از به خلافت رسیدن امیرالمؤمنین (ع) سهم مهاجران نسبت به انصار و سایرین بیشتر بود. انصار هم در خودشان تبعیض مقرر کرده بودند که اوسی‌ها بیشتر از خزرجی‌ها بگیرند. این‌ها خودش باعث ناراحتی‌هایی شده بود. سایر قبایل عرب که غیر از مهاجر و انصار بودند هم از همه کمتر می‌گرفتند. مسلمانان غیر عرب هم مثل ایرانی‌ها تا مدت‌ها از بیت‌المال هیچ دریافتی نداشتند و بعداً هم که برایشان قائل شدند، خیلی کمتر از آخرین رده‌ی عرب به آن‌ها داده می‌شد.

امام علی(ع) با این بیانش می‌فرمایند همگانی که صرفاً مسلمان باشند، چه عرب، چه عجم و چه مهاجر باشند، حقوق برابر دریافت خواهند کرد. این خیلی مهم است، چون بسیاری از مردم حقی در بیت‌المال نداشتند و حضرت با در نظر گرفتن سهم و حق‌وحقوقی برای تمام افراد جامعه از بیت‌المال در ریشه‌کن‌کردن فقر و همچنین بهبود معیشت مردم و اجرای عدالت کاری اساسی صورت دادند. تا قبل از اینکه امام علی(ع) به خلافت برسند بخش مهمی از منابع خزانه‌ی حکومت، خمس غنیمت‌هایی بود که به‌سبب فتوحات گسترده به دست خلیفه می‌رسید و خلیفه هم این‌ها را در خزانه‌ی بیت‌المال قرار می‌داد. حالا گذشته از چپاول‌هایی که بنی‌امیه در زمان خلیفه‌ی سوم از بیت‌المال می‌کرد، به هر صورت یک منبع مهمی بود که در دست خلیفه بود؛ اما امام علی(ع) که این فتوحات را قبول نداشتند و متوقف کرده بودند، درحقیقت یکی از منابع مهم درآمد بیت‌المال که تا آن موقع رایج بود را از دست داده بودند. با این حال چون آن تبعیض‌های گسترده را از بین بردند و آن رقم‌های نجومی که زمان خلفای پیشین به یک عده‌ی خاص داده می‌شد، تماماً قطع شد و در بدنه‌ی جامعه و به‌خصوص کسانی که تا آن موقع هیچ حق‌وحقوقی از بیت‌المال نداشتند توزیع شد، لذا حضرت موفق شدند که کمک بزرگی به بهبود معیشت مردم و رفع فقر در جامعه کنند و عدالت را به‌معنای واقعی کلمه اجرا کنند.

نحوه مبارزه حضرت با اختلاس گران

حضرت برای بازپس گیری اموال برداشته شده بیت المال از خلیفه‌ی مقتول شروع کرد؛ یعنی حضرت افرادی را فرستاد و جز مقداری که معلوم بود متعلّق به شخص عثمان است، مابقی اموالی را که او در خانه و خزائن خود انبار کرده بود، چه منقول و چه غیرمنقول همه را مصادره کرد و به بیت‌المال برگرداند. سرمایه‌داران و غارتگر و مفسدان اقتصادی همین که دیدند حضرت از خلیفه آغاز کرده، از خوف اینکه ایشان به سراغ آن‌ها بیاید و اموال را از آن‌ها بگیرد، اموال را برداشته و گریختند ؛ یعنی از محدوده‌ی تسلّط امام علی(ع) گریختند، چون حضرت کسی نبود که شعاری بدهد و عمل نکند. به جز این مورد موارد دیگری را تاریخ ثبت نکرده است شاید ثبت شده اما برخی در آن دست‌برده و آن را حذف کرده باشند و یا به سبب کینه و عداوتشان از بیان آن امتناع کرده باشند.

نکته اساسی در حکومت‌داری امام علی(ع) این بود که نظارت او بر کارکنان خود به صورت مستقیم بود و افرادی را برای نظارت بر آنان گماشته بود به طوری که این موضوع در نامه‌های امام علی(ع) هم مشخص است که به‌صورت مخفی مسئولان را زیر نظر داشتند و در موردی به یکی از اصحاب سرشناس فرمانی داده بود که عملکردها را به‌صورت آشکار بررسی کند و به حضرت گزارش بدهد؛ با این وجود در حکومت امام علی(ع) مواردی از مفاسد اقتصادی و اختلاس داریم که اتفاق افتاده و ایشان از طریق شبکه‌ی عیون و مأموران مخفی خود مطلع شدند. ماجرا این بود که یزیدبن‌حُجَیّه، فرمانروای ری بود و از سوی امیرالمؤمنین علیه‌السلام در آنجا حکومت می‌کرد. او از بیت‌المال اختلاس کرد و به‌قدری حضرت نامحسوس و زیرکانه این قضیه را کشف کرد که طرف نفهمید برای چه امام علی(ع) او را به کوفه احضار کرده است. وقتی به کوفه آمد حضرت وضعیت اختلاسش را با مدارکی که بود برای او رو کرد و طرف هم چاره‌ای جز اعتراف نداشت. امام علی(ع) او را به زندان انداخت. البته ایشان می‌خواستند مجازات درخور برایش داشته باشند که متأسفانه این فرد زندانبان را فریب داد و نزد معاویه به شام فرار کرد. امیرالمؤمنین علیه‌السلام هم او را نفرین کرد.

مورد دیگر مصقلةبن‌هبیره‌ی شیبانی است که فرمانروای ناحیه‌ای در فارس به نام اردشیر خُره و از کارگزاران حضرت بود؛ او پانصد هزار درهم سر مسئله‌ای به حاکمیت بدهکار بود و چون سر موعد آن را پرداخت نکرد حضرت او را احضار کرد و او هم از ترس برخورد ایشان به‌سوی معاویه گریخت. حضرت هم خانه‌ی او را در کوفه خراب کرد. در نهج‌البلاغه هم هست که او را سرزنش می‌کنند و می‌فرمایند: «قَبَّحَ اللَّهُ مَصْقَلَةَ»؛ یعنی خدا روی زشت مصقله را زشت بگرداند که این‌گونه خیانت کرد و گریخت.

امیرالمؤمنین(ع) هیچ ملاحظه‌ای در برخورد با فساد اقتصادی و خیانت در بیت‌المال نداشت و کوچک‌ترین تخلف یا خیانتی را با سرعت و جدّیت برخورد و مقابله می‌کرد.

مهم‌ترین منابع درآمدی حکومت حضرت

نکته بعدی این است که حضرت از چه راهی برای تامین منابع حکومت خود بهره می‌برد! همانطور که در ابتدا گفتیم در زمان خلفای پیشین مهم‌ترین منابع خزانه و درآمد حکومت از غنیمت‌های فراوانی بود که در جنگ‌هایی به اسم جهاد و نشر اسلام با ممالک دیگر، تأمین می‌شد. اما حضرت به‌هیچ‌وجه با انتشار اسلام به این شیوه موافق نبودند و آن‌ها را متوقف کرده بودند. البته یک منبعی را از دست داده بودند، اما جمع‌آوری زکات در خلافت حضرت با دقت و با کمال انصاف صورت می‌گرفت. ما از کلام امام علی(ع) خطاب به متولیان جمع‌آوری زکات داریم که حضرت می‌فرمود هیچ فشار و مته به خشخاش‌گذاشتن نداشته باشید. خود افراد داوطلبانه آنچه داشته‌اند را اظهار می‌کردند و بر مبنای اظهار آن‌ها زکات جمع‌آوری می‌شده است.

دومین منبع مهم هم خراج مالیات زمین‌هایی بود که در اختیار دولت بود و به افراد می‌دادند که روی آن‌ها کار کنند. این غیر از بحث زکات بود، چون مالکیت این زمین‌ها متعلّق به دولت بود. حضرت بسیار با دقت‌نظر و سیاست‌های مدبرانه‌ی اقتصادی، بدون اینکه به مؤدیان فشار و اجحافی وارد شود، موفق شدند که بیت‌المال را توزیع کنند و هیچ کمبودی هم حس نشود. این خیلی مهم است، به‌خصوص وقتی که درآمدهای غنائم و خمس غنیمت‌ها که یکی از موارد مهم تأمین بیت‌المال بود را دیگر ندارد، امّا وقتی جلوی حقوق‌های نجومی خلفای پیشین گرفته شده و افراد یکسان از بیت‌المال برخوردار هستند، جز اظهار ناراحتی همان رانت‌خواران و حرام‌خواران بقیه‌ی جامعه کمال آسایش و آرامش و برخورداری از بیت‌المال را به‌صورت عادلانه دارند و ما در سطح جامعه به هیچ مورد اعتراضی که وضعیتشان مشکل پیدا کرده برخورد نمی‌کنیم.

> **سرمایه‌داران و غارتگران و مفسدان اقتصادی همین که دیدند حضرت از خلیفه آغاز کرده، از خوف اینکه ایشان به سراغ آن‌ها بیاید و اموال را از آن‌ها بگیرد، اموال را برداشته و گریختند؛ یعنی از محدوده‌ی تسلّط امام علی(ع) گریختند، چون حضرت کسی نبود که شعاری بدهد و عمل نکند.**

شاخصه اصلی حکومت حضرت علی

اگر بخواهیم شاخصه‌های حکومت امیرالمؤمنین را بیان کنیم، شاید ده‌ها شاخصه مهم را بشود بیان کرد. مهم‌ترین شاخصه این است که امام خامنه‌ای می‌فرمایند:

پایبندیِ کامل به دین خدا و اصرار بر اقامه‌ی دین الهی. این شاخصه‌ی اوّل است. هر حکومتی که اساس کارش بر اقامه‌ی دین خدا نباشد، علوی نیست. جنگِ امیرالمؤمنین، سیاستِ امیرالمؤمنین، جبهه‌بندیِ امیرالمؤمنین، خون دلهای امیرالمؤمنین و همه‌ی خطوط اصلی‌ای که در حکومت خود انتخاب می‌کند، برای این است که دین خدا اقامه شود. این یك شاخصه است. اگر در نظام اسلامی و در جمهوری اسلامی که به نام حکومت علوی خود را معرّفی می‌کند، اقامه‌ی دین خدا هدف نباشد؛ مردم به دین خدا عمل بکنند یا نکنند؛ اعتقاد داشته باشند یا نداشته باشند؛ اقامه‌ی حقّ الهی بشود یا نشود و بگوییم به ما چه ربطی دارد - اگر این طور باشد - این حکومت علوی نیست. اقامه‌ی دین الهی، اوّلین شاخصه است و این مادرِ همه‌ی خصوصیّات دیگرِ زندگی امیرالمؤمنین و حکومت امیرالمؤمنین است. عدالت او هم ناشی از این است. مردم‌سالاری و رعایت مردم در زندگی امیرالمؤمنین هم مربوط به همین است.

۲

حدیث کساء

- الگویی که هیچگاه کهنه نمی شود
- محبت اهل بیت محور وحدت؟
- عالم به زمان باشیم
- برکات نهضت فاطمیه

جهاد حضرت زهرا(س) در میدان‌های مختلف، یک جهاد نمونه است. در دفاع از اسلام؛ در دفاع از امامت و ولایت؛ در حمایت از پیغمبر؛ در نگهداریِ بزرگترین سردار اسلام، یعنی امیرالمؤمنین که شوهر او بود...

اگر موقعیت مدینه بعد از رحلت پیغمبر و وضعی که پیش آمد، برای ما روشن بشود و درست تصور کنیم مسأله را، آن‌وقت می‌فهمیم فاطمه زهرا چه حرکت عظیمی را انجام داده است. شرایط بسیار دشوار و غیر قابل توضیح حتّی برای افکار خواص، پیش می‌آید. از همه‌ی اصحاب پیغمبر، فقط ده نفر، دوازده نفر در مسجد حاضر شدند بلند شوند ازامیرالمؤمنین و از حق آن بزرگوار دفاع کنند. این‌همه اصحاب، این‌همه بزرگان، این‌همه تالیان قرآن، این‌همه مجاهدان بدر و حنین، نه اینکه همه‌شان عناد داشتند؛ نه، مطلب به آن وضوحی که حتی خواص بتوانند آن را درست بفهمند، واضح نبود. کسی مثل عمار می‌خواست، کسی مثل ابوذر می‌خواست، کسی مثل زبیرِ اول کار می‌خواست؛ این‌ها بودند که پای منبر بلند شدند و از حقّ امیرالمؤمنین دفاع کردند.

شرایط این‌جوری است؛ آن‌وقت در این شرایط، دختر پیغمبر می‌آید در مسجد و آن خطبه‌ی غرّاء را ارائه می‌کند و اداء می‌کند و حقایقی را بیان می‌کند. اینقدر باعظمت است که قابل اندازه‌گیری نیست؛ یعنی قابل مقایسه با هیچ فداکاری دیگری نیست.

امام خامنه‌ای ۱۳۵۹/۱۲/۲۹

نگاهی به سیره و روش حضرت زهرا(س) در زندگی

الگویی که هیچگاه کهنه نمی‌شود

اسوه‌پذیران حقیقی چه کسانی هستند؟

ولادت حقیقی انسان پس از مرگ است؛ پس از پشت سر گذاشتن تمامی ابتلائات و امتحاناتی که دائم در طول زندگی با آن دست و پنجه نرم می‌کند. این جنگ که شیپور آغاز آن از دل نفسانیات بلند می‌شود تا آخرین دم و بازدم انسان ادامه پیدا می‌کند؛ کسی که پیروز از این گذرگاه عبور کرده باشد حیات واقعی را به آغوش خواهد کشید. طبیعی است که این چنینی گذرگاهی نیاز به یک مربی، راه‌بلد و الگو داشته باشد که با تأثیرپذیری از او راه سهل‌الوصول‌تر و بی‌خطرتر پیش برود. از آنجایی که گرایش به الگو و تأثیرپذیری از آن در امور مختلف زندگی فردی و اجتماعی، از جمله گرایش‌های فطری انسان است و فطرت کمال جویی انسان او را وا می‌دارد تا برای رسیدن به هدف و کمال از بهترین الگوها استفاده کند. از طرفی قرآن کریم که برای هدایت انسان و پاسخ‌گویی به نیازهای فطری او نازل شده ست، کامل‌ترین الگوها را پیامبر اکرم(ص) و اهل بیت آن حضرت برمی‌شمارد و به صراحت آن‌ها را به عنوان برترین الگوها معرفی می‌کند. حضرت فاطمه زهرا(س) از جمله الگوهای

> **در روایات می‌بینیم که حضرت زهرا(س) و امام علی(ع) با اینکه بیشترین کارها و فعالیت‌ها را انجام می‌دهند اما از دنیا به کمترین‌ها بسنده می‌کنند. به طوری که حضرت سلمان روزی به خانه حضرت فاطمه(س) می‌آید و دید که‌ایشان چادری کهنه و وصله دار به سر دارد.**

معرفی شده از این خاندان مطهّر است. با این همه، شبهه‌ای که در فضای مجازی و غیر مجازی مطرح شده و می‌شود این است؛ زنی که در عصر صنعت و تکنولوژی زندگی می‌کند، چگونه می‌تواند زندگی حضرت زهرا(س) را سرمشق و الگوی زندگی خود قرار دهد؟

در ابتدای نوشتار باید بگوییم که منظور از اسوه‌پذیری این نیست که در همه رفتارها همان قالب‌های رفتاری فرد الگو را مد نظر قرار داده و به همان شکل عمل کنیم بلکه به این معناست که با دقت بر رفتارها و واکنش‌های حضرت پیام و هدف حضرت را دریابیم تا با این تحلیل در مواجهه با اتفاقات اجتماعی، سیاسی، فرهنگی و اقتصادی آنگونه قدم برداریم که از رفتار و کنش‌ایشان برداشت کرده‌ایم. البته رفتارهایی هم در سیره حضرت فاطمه(س) وجود دارند که عیناً قابل اقتباس و پیروی است؛ مانند عبادت و دعا، احترام به همسر، رفتار مناسب و مهرورزی به خانواده. پس الگوها منحصر به زمان و مکان نیستند و در همه اعصار می‌توان برای الگوگیری به آن‌ها مراجعه نمود.

بنابراین می‌توان الگوبرداری از حضرت را به دو قسمت مستقیم و غیر مستقیم تقسیم‌بندی کرد. در الگوپذیری مستقیم گفتار و رفتار آن بزرگوار را عیناً برنامه و راه و رسم زندگانی خویش قرار می‌دهیم. برای نمونه در روایت آمده است که حضرت زهرا(س) پس از هر نماز واجب ذکر مخصوص داشتند. (۳۴ مرتبه الله اکبر، ۳۳ مرتبه الحمدلله، ۳۳ مرتبه سبحان الله)؛ ذکری که دستور آن را به عنوان هدیه‌ای عظیم از پدر بزرگوارشان دریافت کرده بود و همواره بر آن مداومت میورزید و به شیعیان خویش نیز توصیه می‌فرمود. در الگوپذیری غیرمستقیم بنابر آنچه که گفتیم با روح و حقیقت گفتار یا کردار آن اسوه الاهی ارتباط داریم و با تحلیل و استنباط از سیره علمی و عملی آن بزرگوار، وظیفه خود را در همه ابعاد زندگانی (فردی، اجتماعی، فرهنگی، سیاسی، اقتصادی و...) دریابیم. برای نمونه در روایات می‌بینیم که حضرت زهرا(س) و امام علی(ع) با اینکه بیشترین کارها و فعالیت‌ها را انجام می‌دهند اما از دنیا به کمترین‌ها بسنده می‌کنند. به طوری که حضرت سلمان روزی به خانه حضرت فاطمه(س) می‌آید و دید که‌ایشان چادری کهنه و وصله دار به سر دارد. سلمان متعجب و اندوهناک می‌شود و به یاد شاهزاده‌های ایرانی و شکوه و جلال آن‌ها می‌افتد، در حالی که یگانه دختر رسول خدا(ص) چادرش پاره و مندرس است گریه کنان می‌گوید غم و اندوه بر ما باد، دختران پادشاهان ایران و روم بر تخت‌های طلا می‌نشینند و پارچه‌های زربفت و حریر بر تن می‌کنند و این دختر پیامبر اسلام (ص) است که چادری ساده با دوازده وصله به سر دارد. هر چند قالب و شکل این گونه رفتارها به هیچ وجه در عصر حاضر قابل تأسی نمی‌باشند؛ اما آن چه ارزشمند و قابل تأسی است، «حقیقت»، «محتوا» و «روح» این رفتارهاست. اسوه‌پذیران حقیقی آنانی‌اند که روح این رفتارها را درك و اقتباس نمایند و در کالبد زندگی خویش به اجرا گذارند؛ مانند روح بی‌اعتنایی به دنیا و حقیر شمردن مظاهر فریبنده آن، روح پارسایی و رستگی از حبّ دنیا، روح ساده زیستی و پرهیز شدید از تجمّل گرایی.

الگوگیری در رفتار با پدر

حضرت زهرا(س) درسنین شش هفت سالگی قرار داشت که قضیه شعب ابی‌طالب پیش آمد. در همان دوران، جناب ابی‌طالب و خدیجه کبری که از پشتیبانان وامید پیامبر(ص) بودند، در ظرف یک هفته از دنیا رفتند. حضرت فاطمه زهرا (س) در این دوره پر مشقت و طاقت‌فرسا، احساس مسئولیت می‌کند و مثل یک مادر، یک مشاور و یک‌پرستار، تلاش می‌کند تا غبار غم و اندوه و مشکلات را از چهره پدر بزداید. لذا پیامبر گرامی اسلام ازایشان به عنوان «ام‌ابیها» (مادر پدرش) یاد کرده است. آیا این نمی‌تواند برای یک نوجوان و جوان در همه زمان‌ها الگوباشد؟

الگوگیری در رفتار با همسر

در طول ده سالی که پیامبر(ص) در مدینه حضور داشت، حدود نه سالش حضرت زهرا و حضرت‌امیرالمؤمنین(ع) به عنوان زن و شوهر در کنار یکدیگر زندگی می‌کردند. در این نه سال، حدود شصت جنگ اتفاق‌افتاده که در اغلب آنهاامیرالمؤمنین(ع) شرکت داشته است. حالا شما ببینید او خانمی‌است که در خانه نشسته و شوهرش مرتب در جبهه است و اگر در جبهه نباشد، جبهه لنگ می‌ماند؛ از لحاظ زندگی هم وضع رو به راهی ندارند؛ انسان چقدر روحیه قوی داشته باشد تا بتواند این شوهر را تجهیز کند؛ دل او را از وسوسه اهل و عیال و گرفتاری‌های زندگی خالی کند؛ به او دلگرمی بدهد؛ بچه‌ها را به آن خوبی که‌ایشان تربیت کرده، تربیت کند. این طور خانه داری و شوهرداری نمی‌تواند برای یک دختر جوان و یک خانم خانه دار الگو باشد؟

الگوگیری در رفتار با فرزند

با کمی دقت در برخورد عاطفی و منطقی حضرت زهرا(س) در می‌یابیم که آن بانوی بزرگوار، در ساختن روح و شخصیت فرزندان گرامی‌اش از ابزاری بسیار ظریف و دقیق استفاده کرده است، که بسیاری از آن‌ها در حال حاضر، میان روان‌شناسان تربیتی مورد بحث و بررسی قرار گرفته و خبرگان این فن، به نتایج مثبت آن‌ایمان آورده‌اند. برای نمونه اگر نگاهی گذرا به حدیث کساء داشته باشیم به خوبی به این نکته پی می‌بریم. بی‌شك، این توفیق بی‌نظیر در تربیت کودکان، ناشی از معرفت عمیق و صحیحی است که اسلام در مورد انسان، ارائه داده است. بنابراین، اگر بگوییم هر مکتبی به اندازه شناخت درستی که از انسان دارد، در نظام تربیتی خود، به توفیقاتی دست می‌یابد، سخن به گزاف نگفته‌ایم. دین آسمانی و الاهی اسلام از کامل‌ترین و واقع بینانه‌ترین شناخت، در مورد انسان برخوردار است، لذا بیشترین توفیق را در مسأله تربیت انسان بدست آورده است. روش تربیتی و اخلاقی حضرت فاطمه(س) که برگرفته از دین اسلام است، بهترین شیوه، و تجربه برای ساختن نسلی پاك و سعادتمند است. از این رو، جا دارد که پیروان و ارادتمندان مکتب اسلام، با به کار بستن شیوه‌ها و ظرایف تربیتی آن حضرت در رشد و تربیت نسلی پاك، و پیشرو همت نموده، سعادت دنیا و آخرت فرزندان خود را بیمه کنند. روح انسان به گونه‌ای ساخته شده که نیاز به محبت و عطوفت، یکی از اساسی‌ترین نیازهای او محسوب می‌شود، بدین جهت، کودکان محروم از این موهبت، دچار کمبودها و مشکلات روانی، و گاه نواقصی جسمی خواهند شد. حضرت فاطمه(س) که خود از سرچشمه محبت و عطوفت رسول خدا(ص) سیراب گشته و قلبش کانون محبت به همسر و فرزندان خود بوده، در این جهت نیز وظیفه مادری خود را به بهترین شکل انجام داد.

الگوگیری در رفتار با مردم

یکی از نقش‌آفرینی‌های درخشان فاطمه(س) بالا بردن فرهنگ جامعه، رشد فکر واندیشه مردم و رفع مشکلات و شبهات آنان است. آن حضرت از مسائل ساده گرفته، تا پیچیده‌ترین مشکلات را پاسخگو بود، و این میسّر نبود، مگر با احاطه علمی، قوت فکری و همت بلندایشان. حضرت فاطمه(س) از کودکی در متن اجتماع به سر برده، و با مردم همدم و همدرد بوده است. این بانو رابطه‌ای صمیمانه و عالمانه با یاران خود داشت.

زنی به خدمت حضرت زهرا(س) رسید و عرض کرد: مادر پیر و ناتوانی دارم که در نماز بسیار اشتباه می کند، مرا فرستاده تا از شما بپرسم که چگونه نماز بخواند. آن حضرت فرمود: هر چه می‌خواهی بپرس. آن زن سؤالات خود را مطرح کرد، تا به ده سؤال رسید و حضرت(س) با روی گشاده جواب داد. زن از زیادی پرسش خود، شرمنده شد و گفت: شما را بیش از این زحمت نمی‌دهم. حضرت فاطمه(س) فرمود: باز هم بپرس. آن گاه برای تقویت روحیه وی چنین فرمود: اگر به کسی کاری واگذار کنند، برای مثال از او بخواهند که بار سنگینی را به ارتفاع بلندی حمل کند و در برابر این کار صد هزار دینار به او جایزه بدهند، آیا او با توجه به آن پاداش احساس خستگی می کند؟ زن جواب داد نه. آن حضرت فرمود: من در مقابل پرسشی که جواب می‌گویم از خدا پاداشی به مراتب بیشتر دریافت می کنم و هرگز ملول و خسته نمی‌شوم. از رسول خدا(ص) شنیدم که روز قیامت دانشمندان اسلام در برابر خدا حاضر می‌شوند و به اندازه علم و تلاش و کوششی که در راه آموزش و هدایت مردم داشته‌اند، از خدای خود پاداش می‌گیرند.

> یکی از نقش آفرینی های درخشان فاطمه(س) بالا بردن فرهنگ جامعه، رشد فکر واندیشه مردم و رفع مشکلات و شبهات آنان است. آن حضرت از مسائل ساده گرفته، تا پیچیده‌ترین مشکلات را پاسخگو بود

نکته پایانی

نکته‌پایانی اینکه‌الگوبرداری‌وتأثیرپذیری‌ازحضرت زهرا(س) تنها مربوط به زنان نیست؛ همانطور که در ابتدا بیان کردیم غرض ما از خواندن روایت در برخی مواقع برداشت محتوا به طور مستقیم است که در مواردی مثل تسبیحات حضرت زهرا(س) هم مرد این فعل را انجام می‌دهد هم زن؛ در امور غیر مستقیم هم محتوا، پیام و غرض آن روایت برای ما حجت است تا در مواقع مواجهه با مسائلی از آن دست بتوانیم به حل آن بپردازیم. هرچند قسمتی از روایات اختصاص به زنان دارد و قسمتی نسبت به مردان اما در این بین اشتراکاتی نیز وجود دارد که این موضوع نگاه جنسیتی و اختصاصی به جنس خاصی را بر می‌چینند.

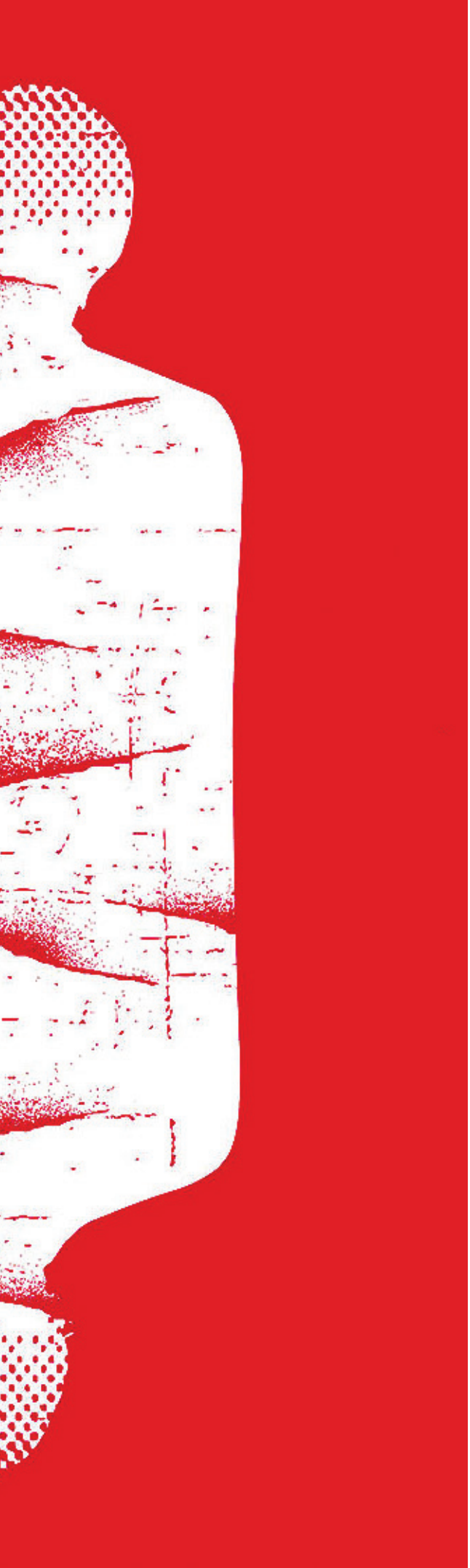

گفتاری از

حجت‌الاسلام‌والمسلمین علیرضا پناهیان

محبت اهل بیت محور وحدت؟

شیطان چگونه انحراف ایجاد می کند؟

ما از حیث جهانی وقتی به مفهوم فاطمیه یا مفاهیم تشکیل دهنده فاطمیه؛ مصائب و مظلومیت حضرت زهرا(س) و حوادثی که منجر به شهادت حضرت فاطمی مرضیه(س) شد نگاه می‌کنیم می‌بینیم که فاطمیه، این مجموعه از حوادث و حقایق تاریخی حامل درس‌های ویژه‌ای هستند که امروزه به طور خاص به عنوان یک راهبرد برای جهان بشریت، برای جهان اسلام، برای جامعه ما و برای جان مؤمنین گره گشایی خاص دارد.

بر اساس این ضرب المثل که البته گرفته شده از حقایق نورانی اسلام هم هست و البته عقل هم خیلی راحت آن را درک می‌کند هر سخن جایی و هر نکته مقامی دارد بالاخره انسان باید موقف هر چیزی را تشخیص دهد.

عقل این نیست که انسان فقط خیرات و شرور (خوبی‌ها و بدی‌ها) را درک کند. امیرمؤمنان علی(ع) می‌فرماید: «عقل این است که انسان خیر الشرین را درک کند»؛ یعنی اگر دو چیز بد است کدام بد و کدام بدتر است؛ تعبیر دیگری که از همین روایت می‌توان مفهوم‌گیری کرد این است که عقل باید بین دو کار خوب هم تشخیص دهد چه چیزی خوب و چه چیزی بهتر است.

یا عقل تشخیص مصداق می‌کند برای تشخیص زمان کار خوب. انسان عاقل در این جهت که زمان کار خوب را تشخیص دهد انسان موفقی است. به اصطلاح خارجی می‌گویند استراتژیست‌ها یعنی انسان‌هایی که استراتژی طراحی می‌کنند. یا به زبان فارسی که اخیراً رایج شده می‌گویند «راهبرد. »

این که انسان بفهمد کی و کجا جای خوب و خوب عمل کردن است و این کار فوق‌العاده‌ای است. حضرت امام خمینی(ره) که امام شد مهم‌ترین ویژگی که در جریان امامت

سمیه سادات موسوی
خبرنگار

او مؤثر واقع می‌شد ویژگی‌های مقدماتی از جمله سعه صدر، اخلاق کریمه، عرفان، اوج فقاهت و فلسفه و... را نمی‌گویم؛ این‌ها به طور عمومی شرایطی هستند که یک نفر را از این برخوردار می‌کند که چنین منصب بالایی داشته باشد.

اما آن ویژگی که منیات رهبری ایشان را موفق از آب در می‌آورد این بود که حضرت امام؛ عقل و درک و درایت این را داشت که کی و چه زمانی، زمان انجام چه خوبی‌ای است یا زمان توجه به چه خیری است، زمان توجه به چه کار خوبی است یا اهمیت انجام این کار خوب در چه زمانی بیشتر است.

عالم به زمان باشیم

اتفاقاً اصطلاح «عالم به زمان» را خود حضرت امام مطرح کردند این که عالمان دینی، فقها و بزرگان دینی چه زمانی باید عالم به زمان باشند. بعدها رهبر معظم انقلاب هم به این تأکید می‌کردند. فرق عالم به زمان با عالم چیست؟ عالم دینی که عالم به زمین نیست معارف دینی را می‌داند اما نمی‌داند زمان هر کدام از این معارف که باید بر آن‌ها تأکید ورزید کدام است. این به معنای سوء استفاده از زمان نیست که بگوییم زمانی یک قسمت از خوبی‌ها و قسمتی از بدی‌ها را بگیرد « یومن ببعض و یکفر ببعض » مثل التغاطیون. و در یک زمان دیگری «یوم ببعض و یکفر ببعض» شود. نه این طور نیست.

عالم به زمان می‌داند که کدام خوبی را در چه زمانی بنا به شرایط زمان ترجیح بدهد. در چه زمانی باید کدام بدی را اهمیت دهد. مثلاً در کلمات حضرت امام در زمان دفاع مقدس آمده که‌ایشان می‌فرمودند: حفظ نظام از نماز واجب‌تر است خوب این به این معنی نیست که کسی نمازش را ترک کند البته خود حضرت هنگامی که با شبکه‌های خارجی مصاحبه داشتند وقتی زمان نماز رسید مصاحبه را رها کردند و سر نماز رفتند. هرچه اطرافیان گفتند که این‌ها که نمی‌فهمند نماز چیست و ناراحت می‌شوند. امام تشری‌زده و گفتند الان وقت نماز است. امامی که مصاحبه‌ای که به نفع نظام است را رها کرده و به نماز خود می‌رسند این هیچ مغایرتی با آن کلان امام ندارد. معنای آن جمله اولویت انجام کار است. خود حضرت بارها این کلام را توضیح داده‌اند و می‌فرمودند: الان همه‌ی کفر مقابل اسلام‌ایستاده‌اند اسلامی که نظام جمهوری اسلامی دارد از آن دفاع می‌کند.

لذا نظام جمهوری اسلامی به مثابه‌ی عدل اسلام قرار گرفته و حتی در کلامی از حضرت امام خمینی که موجب تحیر بعضی از اهل تحجر شد این بود که فرمودند اگر الان امام زمان هم حاضر می‌شدندایشان هم نظام جمهوری اسلامی دفاع می‌کردند. البته من احتیاط کردم و عین کلمه‌ای که امام فرمودند را نگفتم. یعنی این که شما باید الان نظام جمهوری اسلامی را نگه دارید در آن زمان برخی‌ها رفته بودند دنبال امام زمان بدون انقلاب و فکر می‌کردند که الان خیلی امام زمانی شده‌اند و سطح خود را بالاتر این حرف‌ها میدانستند که بیایند و خود را فدای جمهوری اسلامی کنند.

می‌بینیم که زمان‌شناسی چقدر در کلمات حضرت امام نقش دارد. هر که در زمان‌شناسی موفق‌تر بود در دریافت‌های عمیق دینی هم موفق‌تر بود؛ هر که موفق‌تر بود در این که بفهمد کدام امر الهی و مفهوم مقدس، کدام واجب الهی و کدام معنای معنوی در کدام زمان اولویت خاصی دارد در خودسازی خود نیز قوی‌تر است. من در مقدمه اضافه کنم که یکی از تلبیس‌های شیطان رجیم، به هم زدن اولویت‌ها در ذهن آدم‌ها است. فکر نکنید وسوسه شیطان همیشه این است که به انسان بگوید کار بدی انجام بدهد.

به عنوان مثال شیطان پای رکابی‌های حضرت‌امیر (ع) را چه طور منحرف کرد؟ کاری که کرد این بود که به آن‌ها القا کرد که قرآن از حضرت علی مهم‌تر است و این بود که کار آن‌ها را تمام کرد و آن‌ها الی الابد در آتش جهنم هستند. این‌ها گفتند قرآن به‌امیر المؤمنین ترجیح دارد. پس شیطان اینگونه کار می‌کند و به آدم اجازه نمی‌دهد. اینجاست که حضرت امام فرمود زمان‌شناسی برای یک عالم دینی یا حتی یک آدم اهل تقوا و معرفت لازم است. مثل این که انسان گرسنه‌ای را رها کنی و بگویی من کار واجب دارم در حالی که آن کار واجب تو نیست و آن شخص از گرسنگی بمیرد البته تشخیص این در مقام مصداق

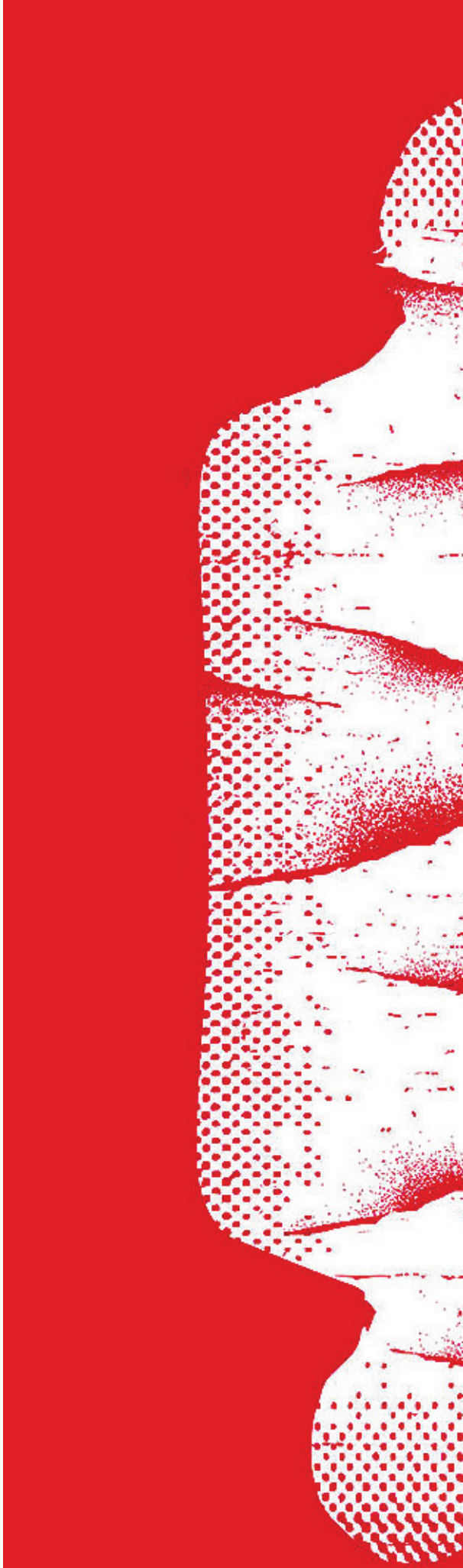

کار دشواری است. در تشخیص مصداق خیلی باید مراقب شیطان بود چون این جاست که شیطان آدم را فریب می‌دهد. پس تشخیص مصداق بلند برای برخی معارف مصداق زمانی ست.

برکات نهضت فاطمیه

بحث ما این است که امروز وقت مطرح کردن فاطمیه و مفاهیم مربوط به آن است و برکات و درس‌هایی که نهضت حضرت زهرای اطهر دارد برای ۴ گروه با توجه به شرایط حساسی که داریم در اولویت قرار گرفته است.

- **یک:** برای جهانیان
- **دو:** برای جهان اسلام
- **سه:** برای جامعه خودمان، چون ما خود محتاج‌تر از تمامی گروه‌ها هستیم
- **چهار:** برای جان خودمان، چون هر کس می‌خواهد خود را بسازد. جان ما به پیام‌های فاطمیه بیشتر احتیاج دارد.

عجیب است که در این چهار گروه این نیاز به فاطمه (س) را بطور همزمان می‌بینیم. با کمی تامل می‌توان به ابعاد آن پی برد. اگر اسلام را در جهان خشن معرفی می‌کنند شما با شهادت حضرت زهرا (س) می‌توانید اسلام را بسیار لطیف معرفی کنید. دوران روضه و این حرف‌ها گذشته روضه‌ها را خواندیم و تمام شد البته باید باز هم خواند. برخی می‌گویند که نکند از این حرف شما سوء استفاده شود که شما می‌گویید دوره‌ی سخن گفتن از مظلومیت امام حسین (ع) و عدل امیر المؤمنین (ع) گذشته (بعضی از روشنفکرهای بی‌دین هم از این حرف‌ها میزدند). گفتم آن روشنفکر بی‌دین با این حرف‌ها زیر آب شهادت را می‌زند در حالیکه من دارم شهادت را مظلومانه‌تر تعریف می‌کنم. او زیر آب طرفداری از مظلوم و مقابله لا ظالم را می‌زند ولی نه می‌روم سراغ یک ظلم عمیق‌تر. امام حسین(ع) به شمر فرمودند سراغ خیمه من نروید اول من را بکشید. آن‌ها هم قبول کردند و بعد از به شهادت رسانیدن امام به خیمه‌ها حمله ور شدند اما در کوچه بنی هاشم اتفاق بدتری افتاد.

اینکه زمان آن رسیده که ما به فاطمیه بپردازیم به معنای این نیست که به خاطر استقبال جهانی از ظلم و جور و بی‌معنا بودن مفهوم عدالت از عدل امیرالمؤمنین کوتاه آمده‌ایم. البته افراد سطحی نگر می‌توانند همچنین برداشتی کنند.

در جای دیگری به مناسبتی عرض می‌کردم امیرالمؤمنین خود می‌فرمودند من برخی از احکام اسلامی را در آن ۵ سال نتوانستم اجرا کنم به خاطر این که مردم نمی‌پذیرفتند اما در قیام فاطمه زهرا (س) ذره‌ای از سطح عوام مردم را رعایت نکردند. رفتند و در مسجد از فدک محکم دفاع کردند، حضرت بیش از همه‌ی ما میدانستند که این مردم، مردمی نیستند که به این مسأله کوچکترین حساسیتی نشان دهند ولی رفتند و سخن خود را گفتند. حضرت بسیار هوشمندانه رفتار کردند. فاطمه زهرا (س)کسی ست که در جریان غدیر وقتی آن نامرد آمد جلوی پیغمبر اکرم گفت: یا رسول الله اگر خدا امر کرده که علی جانشین توست بگو من را فوراً بکشد و بلانازل شد و آن ملعون به درک واصل شد. حضرت فاطمه زهرا (س) آمدند به امیرالمؤمنین فرمودند: یا اباالحسن فکر نکن این یک نفر فقط با تو دشمن بود، خیلی‌ها در این جمعیت با تو دشمن‌اند و جرات ندارند جلو بیایند. حضرت فاطمه بسیار هوشیارند. می‌دانند مردم کشش فرمان‌های او را در نهضت ندارند ولی با این حال قیام می‌کند. حضرت بیشتر از امیرالمؤمنین از مردم خواستند. وقتی ما می‌گوییم نوبت فاطمیه است یعنی به مراتب نوبت امیرالمؤمنین و امام حسین (ع) است.

> می‌گویند غدیر یعنی محبت حضرت‌امیر بیایید و این را جشن بگیریم مگر نمی‌گویید روز غدیر پیامبر فقط اعلام کرده که محبت حضرت علی (ع) را در دل داشته باشید مسأله جانشینی نبوده؛ خب بیایید این اعلام محبت را جشن بگیریم

محور وحدت

جهاد یکی از فرزندان قیام حضرت زهرای اطهر است. منتها خودش در قلب کسانی نفوذ می‌کند که ذهنیت منفی به امر جهاد دارند. فاطمیه مورد نیاز جامعه جهانی‌ست. فاطمیه مورد نیاز جهان اسلام است. باید کاری کنیم که اهل سنت هم نه برای شهادت فاطمه زهرا (چون شهادت را قبول ندارند) بلکه برای رحلت حضرت گریه کنند. بر محور وحدت بودن حب اهل بیت که رهبر معظم انقلاب از سال‌ها پیش بر آن تأکید می‌ورزیدند (البته بسیار هوشمندانه است که انسان‌ها را حول محور محبت اهل بیت جمع کرد که روش‌های خاص خود را می‌خواهد). ما فقط زمانی که جشن میلاد پیامبر اسلام(ص) فرا می‌رسد به سراغ دف‌زن‌های سنی می‌رویم، چرا زمان میلاد حضرت زهرا(س) این کار را نکنیم. می‌توان گفت مگرایشان دختر پیامبر نیستند پس چرا دف نمی‌زنید که ما فیلم بگیریم. رهبر معظم انقلاب ۱۷ یا ۱۸ سال پیش فرمودند که محبت اهل بیت محور وحدت شیعه و سنی است. می‌گویند غدیر یعنی محبت حضرت‌امیر بیایید و این را جشن بگیریم مگر نمی‌گویید روز غدیر پیامبر فقط اعلام کرده که محبت حضرت علی (ع) را در دل داشته باشید مسأله جانشینی نبوده؛ خب بیایید این اعلام محبت را جشن بگیریم.

می‌گویند دو نفر شیعه و سنی با هم بر سر مسأله‌ی غدیر دعوا می‌کردند. سنی می‌گوید اخر چرا دعوا کنیم رئیس ما (پیامبر) سوار بر شتر بوده و رئیس شما (علی ع) ناقه شتر را در دست دارد و با هم به بهشت می‌روند چرا ما دو تا الکی دعوا می‌کنیم. شیعه زیرکانه گفت: اگر ناقه دست حضرت علی است او می‌داند شتر را کجا بنشاند.

چرا باید اینقدر با سنی‌ها جنگید که ولایت را قبول کنند می‌توان از در دیگری وارد شد و به بهانه محبت به اهل بیت کار خود را پیش ببریم. مانند برخی از سنی‌ها که روز شهادت حضرت زهرا (س) آش نذری می‌پزند و پخش می‌کنند. باید زیرکانه محبت جهان اسلام را نسبت به دختر پیامبر اکرم جلب کرد. این حدیث «المؤمن کیس» یکی از روایات محجور است. خداوند به دست اندرکاران فرهنگی کشور ما زیرکی عطا کند. برخی از دست اندر کاران فقط دنبال این هستند که گزارش کنند که چه کارهایی کرده‌اند در حالی که یک کار مؤثر نکرده‌اند البته این کارها توفیق و لیاقت هم می‌خواهد. کار خوب بی‌اثر نیست. اگر اثری ندیده‌ایم پس کاری نشده است.

۳

خانه

- گل باغ عصمت
- هدف هیات تربیت منتظران حقیقی است
- شکاف نسل ها در هیات ترمیم می شود
- تبیین وظیفه همه مومنین
- بازدید ۲۰ میلیونی

هیئت رزمندگان یک پدیده‌ی مبارکی است؛ اصل انتساب هیئت به رزمندگان، یک معنای مهمّی دارد. رزمندگان یعنی کسانی که در مواجهه‌ی با دشمن مجاهدت کردند... مجاهدت مجموعه‌ای از انواع مبارزه‌ها است؛ جنگ نظامی، جنگ فکری، جنگ روحی، جنگ اجتماعی، مجموع این‌ها اسمش مجاهدت است، مجاهدت شامل همه‌ی این‌ها هم هست. آن کسانی که اهل مجاهدت در راه خدایند و این خصوصیّت را دارند، این روحیّه را دارند، برای همه اجتماعات وجودشان مبارک است. چنانچه این جامعه در درون خود یک نیروی مواجه‌شونده و مقابله‌کننده‌ای داشته باشد که همان مبارزین و رزمندگان و مجاهدین هستند، می‌تواند احساس امنیّت بکند؛ والّا اگر این را نداشته باشد، مثل بدنی است که در درون خودش آن گلبول‌های سفید را که مثلاً مأمور به مواجهه هستند، نداشته باشد؛ انواع و اقسام بیماری‌ها بر این جامعه ممکن است عارض بشود. اینکه این مجموعه بیایند برای مسأله‌ی عاشورا و مسأله‌ی عزاداری حسین‌بن‌علی (علیهم‌السّلام) تلاش بکنند و کار کنند و آن را گرم و گرامی و زنده بدارند، این خیلی کار مناسب و لازمی است. بنابراین نَفْس این انتساب، یعنی انتساب هیئت عزاداری به رزمندگان، چیز مبارکی است، چیز خیلی خوبی است، این را رها نکنید و هر چه می‌توانید حفظ کنید و نگه دارید.

امام خامنه‌ای ۱۳۹۲/۸/۲۰

علی ولی خدا و خدا ولی علی ست

قندمُکَرر

من ز هر لب طلب نام علی داشته ام

کعبه حلول نور مبارک به دامنت
پیراهن سیاه برون آر از تنت
امشب تویی و حسن خداوند ذوالمنت
آمد زمان سورهٔ توحید خواندنت
بت ها سرود نور بخوانید با علی
ای سنگ های کعبه بگویید یاعلی
امشب حرم به عرش خدا ناز می کند
آغوش خود برای علی باز می کند
آهنگ یاعلی ست که آغاز میکند
راز نگفته با علی ابراز می کند
ای کعبه باز زندگی از سر گرفته ای
جان محمد است که در بر گرفته ای
این طفل نیست شیر خداوند اکبر است
این روی حی سرمد و پشت پیمبر است
این دست داور است که برخلق یاور است
این صاحب لوای خدا روز محشر است
ای کعبه این علی ست حضورش قیام کن
میلاد حیدر است به حیدر سلام کن

غلامرضا سازگار

غلامرضا سازگار چو ماه گشت دف لا اله الا الله
نواخت از شعف لا اله الا الله
چه بیم محتسب امشب؟که با ولای علی
خوشیم در کنف لا اله الا الله
علی ولی خدا و خدا ولی علی ست
که کعبه شد نجف لا اله الا الله
چو گنج در ولای علی نهان شده است
به غمزه در صدف لا اله الا الله
هر آنکه گفت علی حق و حق علی ست, به حق
زده ست بر هدف لا اله الا الله
می ولایت حیدر به کوزه ی توحید
شکفته روی رف لا اله الا الله
علی پرست تواند خدا پرست شود
علی ست هر طرف لا اله الا الل
کسم علی ست در آن بی کسی که می خوانند:
به عزت و شرف لا اله الا الله

محمود حبیبی کسبی

شد ز نام دگران گرچه مُکَدَر گوشم
خورد از نام علی قند مُکَرر گوشم
هر کسی نام تو را بُرد شنیدم به دو گوش
می برد فیض زبان را دو برابر گوشم
گوش اِستاده ام از کودکی ام نام تو را
زان اقامه که ز لب ریخت پدر در گوشم
گوش چپ نیست کم از راست که در میلادم
دو سِری خورده مِی از نام علی هر گوشم
من ز هر لب طلب نام علی داشته ام
نیست امروز بدهکار کسی گر گوشم

محمد سهرابی

حُرمتش واجب است در دو جهان
هرکه در فکر احترام علی ست
از یمن تا به شام، معلوم است
هرچه دعواست پای نام علی ست
پای نام علی ست دعواها...
دامن زخم را ز کف ندهیم
اختیار مناره را هرگز
به اذان‌های بی طرف ندهیم
در اذان‌های بی طرف، ارثی ست
که به اَشراف بی شرف برسد
کوری چشمِ تنگ این اَشراف،
روزی خلق از نجف برسد

احمد بابایی

السلام ای خزینة الاسرار
السلام ای مدینة الابرار
السلام ای عوالم الآیات
السلام ای جوامع الاخبار
همه خلقند زیر چادر تو
در حقیقت تویی تویی ستار
اختیار نبی است در دستت
مادری تو به احمد مختار
نیست اغراق گر بخوانندت
خواهر تیغ حیدر کرار
چاکر درگهت چنان حمزه
نوکرت همچو جعفر طیار
شجر طیبه تویی زهرا
تا ابد هستی ای شجر پربار
مصطفایی ولی به قالب زن
هم به رفتار و نیز در گفتار
طفل بیت تو سید الشهدا
کودک توست سید الابرار
هرکه جان می دهد به یک نگهت
بایدش خواند افضل التّجار
چمن کوچه باغ تو طوبی
خار کوی تو اعظم الاشجار
گر جمال خداست همسر تو
تو جلالی به ایزد غفار
قطره ای از متانتت شب قدر
ذره ای از شرافتت اسحار
نه فقط روز، بلکه نیمه ی شب
بوده ای در قنوت، مردم دار
مفتخر از گدایی تو بلال
بهره مند از غلامی ات عمار
باغ فردوس، بی رخت پائیز
با رخ تو خزان، همیشه بهار

محمد سهرابی

علی اکبر فدایی عضو هیات امنای هیات رزمندگان غرب تهران

هدف هیات تربیت منتظران حقیقی است

هیات و دفاع مقدس یک مسیرند

علی اکبر فدایی از اعضای هیات رزمندگان اسلام است که در ایجاد این نهاد نقش داشته است در گفت‌وگویی با ما از روند شکل‌گیری هیات رزمندگان اسلام و داستان‌های آن گفته استماحصل این گفت و گو ا را در ادامه می‌خوانیم.

تیرماه ۱۳۷۱ بود که رهبر معظم انقلاب از فرماندهان گردان عاشورا و الزهرا(س) دعوت کردند که در حسینیه ایشان حضور پیدا کنند. دعوتی که خارج از نوبت‌دهی و انتظارها بود. هر دیداری که در حسینیه امام خامنه‌ای شکل می‌گرفت از پیش برنامه‌ریزی شده و بنابر نوبت بود. اما در این خصوص حضرت آقا خودشان پیشنهاد داده و از فرماندهان خواسته بودند تا در این مراسم حضور پیدا کنند. در این مراسم کلید واژه‌ای تهاجم فرهنگی برای نخستین بار از زبان حضرت آقا بیان شد. برای من که در آن ایام دانشجو بودم و دغدغه کارهای فرهنگی و مذهبی داشتم همین کلیدواژه بس بود تا تکلیف و برنامه خودم را پیدا کنم.

در همان روزهای نخست پس از دیدار رهبر معظم انقلاب، نزد آقای برات پورکه سرپرست ناحیه مقداد بود رفتم از قضا ایشان در جلسه بودند. در این جلسه به حاضرین گفتم در خصوص استنصار رهبر معظم انقلاب در باره تهاجم فرهنگی چه اقدامی باید انجام دهیم که به این استنصار لبیک گفته باشیم. جلسات متعددی پس از این جلسه با همین موضوع برپا شد تا اینکه به این نتیجه رسیدیم که هیاتی را با نام هیات محبان فاطمه الزهرا(س) رزمندگان اسلام غرب تهران تشکیل بشود. پیش از این هیئت‌هایی مثل گردان رزم بودند اما با اسم و مسمی رزمندگان اسلام تا کنون شکل نگرفته بود.

در روزها و جلسات نخست برنامه‌های هیئت به صورت مناسبتی و عمدتا در مساجد برپا می‌شد. در این مراسم‌ها نیز از نوای مداحانی مانند حاج رضا پوراحمد و حاج حسین شهریاری و حاج حسن جلیل زاده و همچنین در برخی از جلسات حاج منصور ارضی. یکسال از این برنامه‌ها می‌گذشت که سردار ابراهیم جباری (فرمانده سابق سپاه حفاظت ولی امر) آقای سعید حدادیان را به هیئت رزمندگان معرفی کردند. آقای حدادیان در جلسه‌ای که برای معرفی ایشان برپا شد نکته‌ای را بیان کردند که مطمنا به درد همه هیئتی‌ها می‌خورد ایشان گفتند هیئت و جلسه یعنی هفتگی. حرف درستی بود. ما پس از این جلسه عزممان جدی شد تا هیئت‌های هفتگی را راه بیاندازیم. از همین رو هیئت را به سمت خانه‌ها بردیم عمدتا هم در خانه خانواده‌های شهدا. جلسات هم پنج‌شنبه‌ها بعد از نماز صبح شکل می‌گرفت. جلسه نخستی که با آقای سعید حدادیان در منزل حبیب کاشانی آغاز کردیم حدود سیزده نفر بیشتر نبودیم. اما رفته رفته جمعیت رو به افزایش رفت تا جایی که دیگر جا برای جمعیت تنگ شده بود.

ماه مبارک رمضان بود و یکسال از برپایی هیئت محبان فاطمه الزهر(س) رزمندگان اسلام می‌گذشت. بسیجیانی که در کارخانه پارس الکتریک مشغول بودند درخواست کردند که ما به مدت ده شب ماه مبارک رمضان در مسجد امام حسن مجتبی(ع) که در محوطه همین کارخانه بود مراسم برقرار کنیم. بنابر برنامه ریزی‌ها در شب نخست قرار شد نصف مسجد را متعلق به آقایان باشد و نصف دیگر برای خانم‌ها. اما در شب نخست به سبب

کثرت جمعیت وضعیت به گونه‌ای شد که ما مجبور شدیم طبقه دوم را آماده برای خانم‌ها مهیا کنیم و آقایان منحصرا در پایین بنشینند. مردم دوست داشتند مجالس بیشتر از ده شب باشد. تقاضاها برای ادامه جلسه به قدری بالا رفت که حاج سعید حدادیان گفتند اگر می‌خواهید این مجالس ادامه پیدا کند ۱۴ هزار صلوات نذر کنید. در آن ایام که بنده مسئولیت هماهنگی را داشتم بیش از دویست نفر ثبت نام کردند و اعلام کردند که ما این چهارده هزار صلوات را می‌فرستیم از برکت همین صلوات‌ها دهه دوم ماه مبارک رمضان هم مجلس برپا شد. و به همین طریق دهه سوم شکل گرفت.

بعد از ماه مبارک رمضان جمیعت به قدری بالا رفت که دیگر نمی‌شد به مجالس خانگی برگشت. از همین رو با هماهنگی‌هایی که صورت دادیم قرار شد جلسات هفتگی آن هم پنج‌شنبه صبح‌ها برگزار کنیم. جمعیت روز به روز افزایش پیدا می‌کرد تا اینکه سپاه پاسداران انقلاب اسلامی لطف کردند و این مجموعه را از شرکت پارس الکتریک خریداری کرد و در اختیار هیئت رزمندگان قرار داد. در صبح‌های محرم و شب‌های سرد ماه مبارک رمضان جمعیت به قدری افزایش پیدا می‌کرد که نه تنها ۹ سالن کارخانه مملو از جمعیت می‌شد بلکه مجبور می‌شدیم در حیاط مجموعه چادرهایی را بنا کنیم که مردم اذیت نشوند.

رفته رفته ما حسینیه امام حسن مجتبی(ع) را در مساحت ۵۵۰۵ مترمربع بنا کردیم و در این حسینیه سالی ۱۳۳ برنامه را تدارک می‌دیدیم. هیچکدام از این مراسم‌ها خالی از سفره احسان نبود. این سفره احسان به بیش از ۳۰۰۰ نفر هم می‌رسید. هر چند آمدن کرونا شرایط را تغییر داد و هیئت‌ها به صورت مجازی شکل می‌گرفتند اما با برگشت دوباره شرایط عادی در هیئت‌ها، هیئت رزمندگان اسلام توانست سالی ۹۰ برنامه را تدارک ببینند.

نکته‌ای که بسیار مهم است و بنابر تجربه بدست آمده این است که هیئت‌داران نباید به فکر گسترش و تبلیغات بیش از اندازه باشند. یک هیئتی که با صبر و جان و دل حرکت می‌کند به نتیجه بسیار روشنتر و بهتری دست پیدا می‌کند تا هیئتی که عجله دارد. داستان هیئت رزمندگان دقیقا گویای این روال است. ما از هیئت‌های خانگی و کوچک ولی با صبر و حوصله آغاز کردیم که امروز به اینجا رسیده‌ایم. سیر طبیعی داشته باشیم. به تعبیری عجله داشتن مثل این بیت است که می‌گوید: فواره چون بلند شود سرنگون شود.

ما در سال‌های ابتدایی حتی دستگاه‌های حرفه‌ای نداشتیم و با همان دستگاه‌های صوتی که از محله‌های مهرآباد اجاره می‌کردیم کارمان را راه می‌انداختیم.

نکته دیگری که مهم است این است که در جلسات هفتگی اصراری بر برخی روزها و شب‌ها نداشته باشید. هیئت رزمندگان وقتی دید جمعیت پنج‌شنبه صبح‌های هیئت به سبب تعطیلی اداره‌ها و مدارس در روز پنج‌شنبه و کمرنگ شدن حضور جوانان و نوجوانان به سبب تغیر رویه زندگی و شب بیداری این افراد برنامه را به دوشنبه شب‌ها تغییر دادیم و در این خصوص نتیجه گرفتیم یعنی جمعیت به حالت سابق خود برگشت.

کمک‌هایی که هیئت رزمندگان در طول این سال‌ها به مردم کرده است بسیار است. از کمک مالی برای ادامه تحصیل اقشار ضعیف جامعه تا کمک‌های درمانی، جهیزیه، اجاره منزل و بسته‌های معیشتی را می‌توان نام برد. یادم است در اوج دوران کرونا که برخی از مشاغل تعطیل شده بود ما یک پویشی را با نام باران رحمت ترتیب دادیم و از این طریق بسته‌های معیشتی را به دست نیازمندان رساندیم. آن روزها ایام رجب هم بود و ما بر اساس این روایت پیامبر اسلام(ص) که فرمودند: « رَجَبٌ شَهرُ اللّه ِالأَصَبُّ یَصُبُّ اللّه ِ فِیهِ الرَّحمَةَ عَلی عِبادِه ؛ رجب ماه بارش رحمت الهی است . خداوند در این ماه رحمت خود را بربندگانش فرو می ریزد».

در این ایام نیز ۱۵۰ خانواده حداقل مبلغ ۴۰۰ هزارتومان و ۴۰۰ کودک تحت برنامه عترت فاطمی(س) ماهیانه ۲۰۰ هزار تومان دریافت می‌کند. در این چند وقت نیز ۱۸۰ میلیون تومان برای کمک به مردم غزه واریز کرده‌ایم. نکته‌ای که در این جا مطرح است این است که تمام این مبالغ توسط مردم جمع‌آوری شده است.

روایتی از پیامبر اسلام(ص) است که می‌فرمایند: «أُفٌّ لِکُلِّ مُسلمٍ لا یَجعَلُ فی کُلِّ جُمعَةٍ .حدیثیَوما یَتَفَقَّهُ فیهِ أَمرَ دِینِهِ و یَسأَلُ عن دِینِه: اُف بر هر مسلمانی که هفته ای یك روز را به کار آموختن امور دینی خود و پرسیدن مسائل دینیش اختصاص ندهد». دلیل اصلی هفتگی بودن هیئت هم به همین دلیل است که لااقل هفته‌ای یکبار مسائل دینی و دغدغه‌های دینی و شعائر دینی در ذهن و فکر جوان‌ها، نوجوان‌ها و بزرگسالان بیان شود. سخنران‌های ما در این بیانات از بصیرت سیاسی نیز غافل نیستند. چراکه واژه بصیرت و بصیرت‌افزایی از کلیدواژه‌های مورد تایید و تاکید رهبر معظم انقلاب است که فکر کنم تا چند سال پیش ۴۰۰ بار این واژه تکرار شده بود. در این خصوص ما هر چند غالبا از علمای دینی برای هیئت بهره می‌بریم اما گاهی که موضوع تخصصی‌تر می‌شود از افراد شاخص در بحث سیاسی و نظامی استفاده می‌کنیم اشخاصی مثل

ما برای اینکه این سبک هیئت‌داری را تائید کنیم عکس شهدای مدافع حرم را دورتادور هیئت نصب کرده‌ایم چرا می‌خواستیم بگوییم ما فقط اسم رزمندگان را یدک نمی‌کشیم بلکه خاستگاه فکری و آرزوی ما همین راه است

رائفی‌پور، دکتر قنبری و برخی از فرماندهان سپاه.

ثمره این بصیرت افزایی فقط معطوف به این سال‌های اخیر نبوده است بلکه از همان ابتدا برنامه هیئت رزمندگان بر این مبنا بوده است مثلا در ماجرای فتنه کوی دانشگاه سال ۱۳۷۸ نخستین تیمی که در برابر شورش گران ایستاد بسیج ناحیه مقداد و هیئت رزمندگان بود. در همان روزها سردار ذوالقدر فرمانده سپاه سیدالشهدا(ع) به هیئت ما آمدند وقتی رویه و برنامه‌های بصیرت افزایی و دینی ما را دیدند گفتند این محل همان گردان عاشوراست. یعنی به این اندازه در بصیرت و دین و سیاست هماهنگ و منسجم قدم برداشته بودیم.

بصیرت داشتن یک امر شبانه روزی است چرا که وقتی یک مرتبه در دعای نماز صبح و یک مرتبه در نماز مغرب و عشا این واژه را تکرار می‌کنیم به این فهم می‌رسیم که بحث بصیرت در هیئت‌ها مهم است. وقتی به حسینیه امام خمینی(ره) نگاه می‌کنیم تنها روایتی که چندین بار نصب شده روایتی در خصوص بصیرت است امام علی(ع) در جنگ صفین فرمودند: « لا یَحْمِلَ هذَا الْعَلَمَ اِلَّا اَهْلُ الْبَصَرِ وَ الصَّبْر: این پرچم را تنها کسانی می‌توانند بر دوش بگیرند که اهل بینش، پایداری و آگاه به مواضع حق باشند». بنابراین یکی از ملاکات هیئت تراز فهماندن دوست و دشمن و جریان حق و باطل است. اگر این طور نباشد دیگر قدمی در را جهاد تبیین و جنگ روایت‌ها برنداشته است. اصلا مگر می‌شود شما زیارت عاشورا بخوانید و از سیاست دوری کنید و جهاد تبیین و حق و باطل را نادیده بگیرید. مگر می‌شود شما حرکت و رفتار حضرت زهرا(س) در رفتن به در خانه انصار و مهاجرین را خوانده باشید و بگویید ما از جریان حق و باطل چیزی نمی‌گوییم. بنابراین اسلام نبوی جدای از این واقعیت‌ها نیست. این روزها اگر بحث جهاد تبیین مطرح است پیش از این رهبر معظم انقلاب با واژه‌گان دیگری مثل شبیخون فرهنگی، افساران جنگ نرم، قتل عام فرهنگی، ناتوی فرهنگی، آتش به اختیار و انواع و اقسام واژه‌ها این رسالت را بر دوش همه و به خصوص هیئتی‌ها گذاشته بود. به تعبیری اگر مسجدی که در آن قرار نباشد بصیرت افزایی کنند دشمنان گنبد آن را طلا می‌گیرند پس باید این مساله را جز ضروریات هیئت داری دانست. ثمرات اسلام سیاسی نیروهای مقاومت حزب الله، حماس و نیروهای یمنی را پرورش داده است. ما برای اینکه این سبک هیئت‌داری را تائید کنیم عکس شهدای مدافع حرم را دورتادور هیئت نصب کرده‌ایم چرا می‌خواستیم بگوییم ما فقط اسم رزمندگان را یدک نمی‌کشیم بلکه خاستگاه فکری و آرزوی ما همین راه است. اقدامات دیگری که در این راستا انجام داده‌ایم این است که در شب‌های ماه مبارک رمضان حاج سعید حدادیان هر شب خاطرات یکی از شهدا را بیان کرده‌اند.

اگر زنان شهدای ما این روزها دست به قلم شده‌اند و خاطرات شوهرهای شهید خودشان را به نگارش درآورده‌اند یک اقدام تبیینی و برگرفته از سیره حضرت زهرا(س) است. همانطور که رهبر معظم انقلاب فرمودند دفاع مقدس ما یک گنج است. بنابراین اگر هشت سال بوده ما باید به اندازه هشتاد سال از آن بهره‌برداری کنیم. چرا که این مسیر دفاع مقدس برگرفته از کربلاست. اگر ۳۶۰۰۰ هزاردانش‌آموز شهید داریم اگر ۷۰۰۰ نفر شهید زیر چهارده‌سال داریم نشان دهنده صحیح بودن این مکتب است در کجای تاریخ دارید که نوجوانان با دستکاری شناسنامه و به شوق شهادت پا در میدان مبارزه گذاشته باشند اگر می‌گوییم دفاع مقدس گنج است از این رو است که در هیچ کجای تاریخ این رشادت و حماسه را پیدا نمی‌کنیم الا در کربلای امام حسین(ع). بنابراین هیئت و دفاع مقدس یک مسیرند. مسیری که انسان ساز است. رزمنده پرور است. رزمندگانی که جانشان را دادند ولی یک وجب از خاکشان را به دشمن ندادند. این راه راه امام زمانی است چرا که بنابر روایت امام علی(ع): « أصحابُ المَهدِيِّ شَبابٌ لا كُهولٌ فيهِم إلاّ مِثلَ كُحلِ العَينِ وَالمِلحِ فِي الزّادِ وَأَقَلُّ الزّادِ المِلح: یاران مهدی(عج) جوان اند و کهن سالان ، در میان آنان ، اندك اند ، مانند سرمه در چشم و نمك در زاد و توشه ، که کمترین قسمت توشه ، نمك است». بنابراین باید به کتاب‌هایی که در خصوص شهدا نگاشته شده‌اند در هیئت‌ها بها داد باید به جوانان و نوجوان ارزش ویژه‌ای قائل شد چرا که هر کدام از این جوانان و نوجوانان می‌توانند سربازان ویژه امام زمان(عج) باشند. ثمره کتاب‌هایی مانند پایی که جا ماند در دل کشورهای عربی و غربی است که امروز مردم را بر علیه آمریکا و اسرائیل بیرون کشانده است. این را مطمئن باشید که اسلام و دفاع مقدس راه خود را پیدا می‌کند و در دل‌ها جا باز می‌کند اگر در استادیوم‌ها فریاد می‌کشند که ما به جای دیدن بازی فوتبال تمایل داریم برویم فلسطین، برگرفته از فرهنگ مقاومت است.

انتظار هم در این رویکرد معنا می‌شود نشستن و گوشه نشینی و در مقابل ظالم سر خم کردن که معنای انتظار نیست. امام سجاد(ع) می‌فرماید: « مَن ثَبَتَ على وَلايتِنا في غَيبةِ قائمنا أعطاهُ اللّه ـ أجرَ ألفِ شهيدٍ ، مثلِ شُهَداءِ بدرٍ و اُحد: هر که در روزگار غیبت قائم ما، بر ولایت ما استوار ماند، خداوند پاداش هزار شهید مانند شهیدان بدر و اُحُد را به وی عطا می فرماید». آیا شهدای ما گوشه نشین بودند؟ نه خیر آن‌ها در روزگار غیبت بر ولایت استوار بودند. یا در روایتی که امام موسی کاظم(ع) در خصوص رزمندگان ما می‌فرماید: « رجل من اهل قم یدع الناس الی الحق یجتمع معه قوم کزبر الحدید لا تزلهم الریاح العواصف؛ مردی از اهل قم مردم را به سوی حق می خواند، گروهی دور او گرد می آیند که همانند پاره های آهن محکم هستند، بادهای تند آنها را از جا نمی کند». رزمندگان و جوانان امروز ما که شهید شدند کسانی بودند که امامان را ندیده عاشق شده‌اند؛ این مساله کمی نیست. عاشق شده‌اند که ذلت را نمی‌پذیرند. مساله دیگری که باید در خصوص آن اهتمام جدی خرج کنند این است که به فضای مجازی بهای بیشتری بدهند اگر امروز رژیم صهیونیستی محکوم می‌شود توسط قدرتی است که فضای مجازی به حماس داده است اهمیت این نکته در سخن رهبر معظم انقلاب فهمیده می‌شود که ایشان می‌فرمایند: « اگر من امروز رهبر انقلاب نبودم حتماً رئیس فضای مجازی کشور می‌شدم». نکته دیگری که مهم است این است که به دنبال تاسیس هیئت‌های بزرگ نباشید از همین منزل‌های خودتان و در جمع خانودگی هیئت را راه بیاندازید.

کمک‌هایی که هیئت رزمندگان در طول این سال‌ها به مردم کرده است بسیار است. از کمک مالی برای ادامه تحصیل اقشار ضعیف جامعه تا کمک‌های درمانی، جهیزیه، اجاره منزل و بسته‌های معیشتی را می‌توان نام برد. در اوج دوران کرونا که برخی از مشاغل تعطیل شده بود ما با پویش باران رحمت بسته‌های معیشتی را به دست نیازمندان رساندیم

حجت‌الاسلام‌والمسلمین احمدپناهیان

شکاف نسل ها در هیات ترمیم می شود

حضور رزمندگان در هیئات موجب بیداری دل‌ها می‌شود

هیات مذهبی درطول تاریخ همواره در مبارزه میان حق و باطل صف‌بندی مشخص داشته و ایفای نقش کرده‌اند؛ نهادی که متکفل تعمیق ارتباط مذهب وجامعه است، نمی‌تواند درمبارزه حق و باطل بی‌تفاوت بوده و در گوشه‌ای به ذکر وتوسل صرف بپردازد. این موضع‌گیری ومبارزه دربرهه‌های مختلف تاریخ، ظهور وبروزهای متفاوتی داشته است. درمبارزه بارژیم طاغوت و پیروزی انقلاب اسلامی، به گونه‌ای حضور داشت ودرجنگ تحمیلی و جهاد نظامی به گونه‌ای دیگر ایفای نقش کرده است. اما سؤال اینجاست امروز که استکبار برای جریان هیئت انقلابی شمشیر از رو بسته و مردم را به سمت هیئت سکولار دعوت می‌کند هیات چه نقشی دراین مبارزه می‌توانند ایفا کنند؟ آیا هیات می‌توانند درعصری که جهان اسلام دریک پیچ بزرگ تاریخی قرار گرفته است، بی‌تفاوت نسبت به این مبارزه باشند و خود را درگیر در این نبرد نکند؟! مسلماً در اندیشه ناب اسلامی، که هیات همواره با شمر زمانه خود در مبارزه هستند و شمر هر عصر را امتداد شمر سال ۶۰ هجری می‌دانند، این بی‌تفاوتی نمی‌تواند وجود داشته باشد. اگر یک هیات مذهبی با استفاده از روش صحیح، عالمانه و عاشقانه رهبری شود، خواهد توانست بیشترین نقش را در رشد و تعالی فرد، جامعه و فرهنگ آن داشته باشد که هیچ حرکت و تشکلی با هزینه ها گزاف، به پای آن نخواهد رسید و توان رقابت با او را نخواهد داشت. در هیات‌ها مردم با یک رقت قلب حضور می‌یابند و نگاه‌هایشان نسبت به هم صمیمی است و دوست دارند به هم خوبی کنند لذا در چنین فضاهایی یکدیگر را می‌بینند که این دید و بازدیدها به انسجام اجتماعی بسیار کمک می‌کند که می‌توان آن را یک اندوخته بزرگ برای مبارزه با استکبار دانست. در پاسخ به این دست از پرسش‌ها و شناخت کارآمدی هیئت و آگاهی از کم‌کاری‌ها گفتگویی با حجت‌الاسلام و المسلمین احمد پناهیان داشته‌ایم که در ادامه به آن می‌پردازیم.

نحوه آشنایی و تعامل شما با هیات رزمندگان چگونه بوده است؟

نحوه آشنایی ما با هئیت رزمندگان به دوران دفاع مقدس برمی‌گردد. هدف از تاسیس هیئت رزمندگان در دوران پس از جنگ تحمیلی احیای همان فرهنگ دفاع مقدس است. چرا که رزمندگان در آن دوران عالی‌ترین نقش را ایفا کردند. از طرفی هم هیئت همیشه کانون جهاد تبیین و محور تقویت بنیه مذهبی و دینی رزمندگان و مردم بوده است.در روایت در خصوص ماهیت هیئت داریم«تَزاوَروا و تَلاقَوا و تَذاکَروا أمرَنا و أحیوه: یکدیگر را ببینید و به دیدار یکدیگر بروید و مسئله [امامت] ما را به یکدیگر یادآوری کنید و آن را زنده نگه دارید» از همین رو هیئت محل اتصال به خداوند متعال و اهل بیت(ع) است و مجموعه‌ای است که موجب گفتمان سازی جهادی اهل بیت(ع) و دین می‌شود. همانطور که پیامبر اسلام فرمودند: «انا رسول الملحمه. بعثت بالجهاد و لم ابعث بالزراع؛ من پیامبر حماسه هستم و برای جهاد مبعوث شدم، نه برای کشاورزی» هیئت هم باید محل گفتمان جهاد باشد. این را همان پیامبری می‌فرماید که می‌گوید: «إِنَّمَا بُعِثْتُ لِأُتَمِّمَ مَكارِمَ الْأَخْلَاقِ.به راستی که من برای به کمال رساندن مکارم اخلاق مبعوث شده ام». اینکه جهاد موجب احیای مکارم اخلاق می‌شود یک حقیقتی است که در ادبیات دنیای امروز به وضوح می‌بینیم.

حضور گسترده و کشوری رزمندگان چه منافعی برای مردم و چه دستاوردهای برای هیات رزمندگان داشته است؟

در روایت داریم که «إنَّ الجِهادَ بابٌ مِن أبوابِ الجَنَّةِ فَتَحَهُ اللَّهُ لِخاصَّةِ أولیائِه: جهاد دری از درهای بهشت است که خداوند آن را بر روی اولیای خاص خود گشوده است». بنابر این روایت این مومنین هستند که در هر جمعی باشند نوری ایجاد می‌کنند. از آنجایی که رزمندگان در گردونه ایمان از درجه بالایی قرار دارند آنان به طریق اولی باید در هیئات حضور داشته باشند. چون تفکر و منش و روحیه جهادی از طریق این نسل به نسل‌های بعدی منتقل می‌شود. یادم است حضرت آقا در یک جلسه‌ای فرمودند راهیان نور را آنهایی روایت کنند که جبهه‌ها را درک کرده‌اند یعنی یک روایت حقیقی از دوران دفاع مقدس را به نسل حاضر انتقال بدهند. حضور رزمندگان در هیئات حتی برای آن دست از افرادی که به تعبیر رهبرمعظم انقلاب از گذشته و حضور خود در جبهه‌ها پشیمان هستند نیز مفید است چرا که این افراد با دیدن همسنگران خود روحیه تازه‌ای می‌گیرند و این تجدید دیدار آن‌ها را دوباره به همان شوق و به همان انگیزه برمی‌گرداند.

ثمره دیگر حضور رزمندگان در هیئات موجب بیداری بسیاری از دل‌ها می‌شود. چرا که خاطرات آن‌ها گویای رشادت‌هایی است که رسیدن به قله‌ها را دست‌یافتنی‌تر می‌کند و نشان می‌دهد خدای آن‌روزهای سخت خدای امروز نیز است. هنوز هم همان جبهه حق و باطل وجود دارد هنوز هم میدان مبارزه وجود دارد هنوز هم بعد از هر سختی آسانی است و این آسانی مختص به هرکسی است که مومن باشد و تقوا پیش کند همانطور که در جبهه‌ها این قضیه رخ داد چون وعده خداوند است که می‌فرماید: «فَأَمَّا مَنْ أَعْطَىٰ وَاتَّقَىٰ وَصَدَّقَ بِالْحُسْنَىٰ فَسَنُيَسِّرُهُ لِلْيُسْرَىٰ: هر کس عطا و احسان کرد و خدا ترس و پرهیزکار شد و و جزای نیک (الهی) را تصدیق کند، ما هم البته کار او را (در دو عالم) سهل و آسان می‌گردانیم». لازم هم نیست این امدادها فقط در جهاد نظامی باشد بلکه در تمامی جهادهای سیاسی، سبک زندگی، علمی، استقلال طلبی، مبارزه با ظلم و عدالت طلبی جاری است. بنده این موفقیت‌ها را که برگرفته از این بینش جهادی و مقاومتی است به وفور دیده‌ام. امروز غزه، کرانه باختری، لبنان، بیت لاهیا و جبالیا برگرفته از همین مکتب است. در آخر اینکه حضور رزمندگان در هیئات موجب رنگ باختن تفکری می‌شود که می‌گوید که بین نسل‌ها شکاف بین نسلی وجود دارد تفکری که از اتاق فکر دشمنان سرچشمه می‌گیرد.

برای اینکه یک هیات از جنبه قشری و سطحی خود عبور کند و به یک جامع الاطرافی در تمامی زمینه‌های دینی، سیاسی، اجتماعی و فرهنگی برسد چه اقداماتی را باید انجام داد؟

در این خصوص یک طرح جامع یادداشت کرده‌ام. با عنوان طرح جامع هیئت که برگرفته از آیات، روایات و بیانات امامین انقلاب است در آنجا توضیح کاملی در خصوص تکامل و رسیدن به هیئت جامع را آورده‌ام در این خصوص می‌توانید به آن یادداشت رجوع کنید.

برخی از هیات‌ها تمایل دارند چهره سکولاری از هیات را به مردم نشان دهند و آن‌ها را از ورود به حیطه سیاست دور کنند نحوه برخورد با چنین هیات‌ها چیست و ما در مقابل این جریان چه کارهایی را باید انجام دهیم؟

در این جا دو بخش وجود دارد هیئت‌های که با جریان انقلاب کاری ندارند و دسته دوم هیئت‌هایی که با جریان انقلاب نه تنها میانه‌ای ندارند بلکه ضد این جریان هم اقداماتی را انجام می‌دهند. برای دسته نخست که بنابر محبت خدادادی به اشک، روضه و ذکر مصیبت‌های اهل بیت(ع) بسنده می‌کنند و درجنبه‌های سیاسی و اجتماعی ورودی نمی‌کنند باید مبانی انقلاب را تبیین کرد. باید به آن‌ها هیئت‌های انقلابی و ثمرات آن را نشان داد. باید به آن‌ها گفت که بنابر روایات نعمت محبت اهل بیت(ع) را خداوند متعال در وجود شما قرار داده است ما که کاری نکرده‌ایم. آیه می‌فرماید: «ثُمَّ لَتُسْأَلُنَّ يَوْمَئِذٍ عَنِ النَّعِيمِ» از نعمت‌هایی که به شما داده شده سوال پرسیده می‌شود. حال که ما محب هستیم در مقابل این محبتی که خداوند به ما داده است چه کارهایی باید بکنیم. آیا وظیفه‌ای نداریم؟

اما در مقابل دسته دوم که نه تنها بی‌اعتنا به انقلاب هستند بلکه در مقابل آن نیز ایستادگی می‌کنند باید روشنگری بکنیم باید دست این جریان‌ها که غالبا با آمریکا، اروپا، صهیونیست و بهائیت در ارتباطند و مبلغ اسلام آمریکای و انگلیسی هستند را رو کرد جریان‌هایی مثل انجمن حجتیه و شیرازی‌ها و غیره که در این چارچوب قدم برمی‌دارند. چرا که خط این‌ها خط انحرافی است.

نکته دیگری که در این خصوص باید مورد توجه بگیرد تقویت جریان انقلابی است. هیئت‌های انقلابی باید به سمت

ثمره دیگر حضور رزمندگان در هیئات موجب بیداری بسیاری از دل‌ها می‌شود. چرا که خاطرات آن‌ها گویای رشادت‌هایی است که رسیدن به قله‌ها را دست‌یافتنی‌تر می‌کند و نشان می‌دهد خدای آن‌روزهای سخت خدای امروز نیز است. هنوز هم همان جبهه حق و باطل وجود دارد هنوز هم میدان مبارزه وجود دارد

هم‌افزایی و دستگیری یکدیگر بروند. هیئت‌های انقلابی نباید تا اسم و رسمی بهم زدند دچار خودبرتر بینی و خودشیفتگی شوند بلکه اگر رونقی هم گرفتند دست هیئت‌های پایین‌تر را بگیرند و آن‌ها را هم بلند کنند. این تقویت و حمایت از هیئت‌های انقلابی موجب گرایش نسل نو می‌شود. نسل نویی که حقیقت بین، آگاه و به دنبال ایده‌های خلاقانه است این موضوع نیز با تقویت و حمایت جریان‌های انقلابی بدست می‌آید. سهل‌انگاری در این موضوع موجب گرایش نسل نو به جریان‌های کاذبی می‌شود که تنها به نورپردازی و صداسازی بسنده می‌کنند و هیچ محتوای حقیقی هم در چنته ندارند همین می‌شود که این نسل پس از گذراندن دوران نوجوانی و جوانی و خاموش شدن آن شور و شعف دیگر حضوری در هیئات ندارند. اما اگر همین نوجوان و جوان با حقایق روبه رو شوند هیچگاه در بند ظاهرسازی‌ها و جریان‌های کاذب گرفتار نمی‌شوند و به آن حقیقتی که ماندگار است روی می‌آورند«كُلُّ مَنْ عَلَيْهَا فَانٍ وَيَبْقَىٰ وَجْهُ رَبِّكَ ذُو الْجَلَالِ وَالْإِكْرَام» چرا که می‌فهمیند آنچه که همیشه باقی است نور حقیقت و این ظاهرسازی‌ها فانی هستند.

نکته‌ای که این حقیر بعد از سال‌ها به دست آورده‌ام این است که هر چه خالص‌تر به حقیقت بپردازید جاذب‌تر است. شما افرادی را می‌بینید که ۶۰ یا ۷۰ سال است که در یک هیئت مشغول به فعالیتند این‌ها همان افرادی هستند که با حقیقت گره خورده‌اند حقیقت را فهمیده‌اند. به افزایش جمعیت فکر نکنید به بیان حقیقت فکر کنید. شما شلوغی‌های برنامه‌های غربی‌ها را نگاه نکنید چرا که قرآن می‌فرماید: «وَإِنْ تُطِعْ أَكْثَرَ مَنْ فِي الْأَرْضِ يُضِلُّوكَ عَنْ سَبِيلِ اللَّهِ: و اگر پیروی از اکثر مردم روی زمین کنی تو را از راه خدا گمراه خواهند کرد». تلاش کنید که حقایق را به زیباترین شکل ممکن تحویل نوجوان و جوان بدهید. متناسب با زبان روز سخن بگویید. کاری کنید که هر نفر در هیئتی که پا می‌گذارد تا پیری در همان هیئت باشد. در روضه‌ها شبیه سازی کنید این دستوری است که در روایات ما وجود دارد. اگر از تشنگی و گرسنگی و شهادت سخن می‌گوید مظلومیت مردم غزه را هم یاد کنید و بعد آن را به قله شهادت یعنی امام حسین(ع) ارتباط بدهید.

در این میان وظیفه سازمان تبلیغات این است که در جذب افراد جدید و ماندگاری افراد قدیم اقدام مناسب را انجام بدهد. اینکه تمام هم و غم خود را برای جذب افراد جدید قرار بدهدو از افرادی که پیش از این جذب شده بودند چشم بپوشاند موجب عقب رفت جریان‌های انقلابی است. از برخورد سلیقه‌ای هم در این زمینه خودداری کند.

نکته دیگر این است که علاوه بر حمایت از جریان‌های انقلابی با هیئت‌های سکولاری که در مقابل جبهه انقلاب می‌ایستند برخورد قانونی و ضابطه‌ای هم بشود چرا که برخی از این هیئات دستشان با کشورهای غربی در یک کاسه است و از حمایت مالی آن‌ها برخوردارند. خب این افراد باید رسوا شوند چرا که این‌ها به مبارزه مستقیم با جریان اسلام ناب برخواسته‌اند. البته همانطور که در ابتدا گفتیم در این موضع هم پیش از اجرای قانون، روشنگری باید انجام شده باشد و در صورت روی برگرداندن از قانون برخورد صورت بگیرد. بنده یادم است در آن زمان که رهبر معظم انقلاب در خصوص قمه زنی صحبت کردند که قمه‌زنی موجب وهن مجلس امام حسین(ع) است و دشمنان از این موضوع برای اسلام هراسی بهره می‌برند برخی از افراد و هیئت‌ها می‌گفتند که حضرت آقا نباید در این موضوع ورود می‌کردند. در همان زمان یک فردی اطلاعاتی در مورد استفاده دشمن از قمه زنی هیئت‌ها برای ترساندن غیر مسلمانان جمع‌آوری کرد ما این اطلاعات را در میان بعضی از هیئت‌ها که سنت قمه زنی در آن‌ها سالیان سال پا برجا بود نمایش دادیم بعد از آن دیدیم که آن‌ها از این اقدامشان دست برداشتند به طوری که سال‌های بعد به جای قمه زنی، به مراکز اهدای خون می‌رفتند و خون هدیه می‌کردند.

حتی یک مرتبه برای سخنرانی به هیئتی رفته بودم که هیچ مناسبتی بین خودشان و انقلاب نمی‌دیدند به طوری که وقتی از شروع به صحبت در خصوص رهبرمعظم انقلاب کردم دیدم که مسئولین هیئت به تب و تاب افتادند اما رفته رفته زمانیکه در همان مدت چهل دقیقه‌ای حقایق را برای مردم روشن کردیم دیدم که وقتی برای حضرت آقا دعای مفصلی کردم از عمق جان آمین بلند و صلوات جانانه ارسال کردند.

اکثر قریب به اتفاق نوجوانان و جوانان با شنیدن صدای حق به سمت انقلاب روی می‌آورند. این موارد از حقانیت انقلاب و اسلام است. هر حقی را فطرت انسان می‌پزیرد «فِطْرَتَ اللَّهِ الَّتِي فَطَرَ النَّاسَ عَلَيْهَا». آن هم در این نسل که به دنبال حقیقت هستند. ما در مستمعین مشکلی نداریم بلکه مشکل اصلی ما گردانندگان هیئت‌ها هستند آن‌ها که به دنبال سلبریتی شدن و جذب دنبال‌کننده هستند در این خصوص بعضا بی‌باکی‌های جاهلانه‌ای هم از خود نشان می‌دهند.

اگر ما در مقابل این کج‌رویی‌ها می‌ایستیم بنابر حنیف بودن دین اسلام است. دین حنیف دینی است که درمقابل جریان باطل می‌ایستد. اگر روزی دوره تقیه بود اما امروز دیگر روز تقیه نیست چرا که اسلام به قدرت خود رسیده است. روی این حساب باید روی مبانی اصلی و اساسی خودما بیایستیم و کوتاه نیاییم. در یک جلسه‌ای حضرت آقا به صراحت فرمودند مکتب شیعه مکتب برحقی است ولی اعتقادی نداریم کسانی را به اجبار شیعه کنیم. اتفاقاتی هم که در دنیا رقم خورده بر اساس همین مکتب تشیع شکل گرفته است. یعنی محکم می‌ایستند و اعتقاد و مواضعشان را بیان می‌کنند.

نکته‌ای که این حقیر بعد از سال‌ها به دست آورده‌ام این است که هر چه خالص‌تر به حقیقت بپردازید جاذب‌تر است. تلاش کنید که حقایق را به زیباترین شکل ممکن تحویل نوجوان و جوان بدهید تا آن حقیقت را درک کنند

نحوه تعامل هیات رزمندگان با دیگر هیئت‌ها به چه شکل باید باشد؟

ابتدا باید بگویم که هیئت رزمندگان باید تعامل و ارتباط خود را با دیگر هیئت‌ها روز به روز باید بیشتر و بیشتر کنند. غالبا این ارتباطات وجود دارد و نتیجه خوبی هم گرفته‌اند. اما آنچه متاسفانه در بعضی از هیئت‌های رزمندگان در شهرستان‌ها دیده می‌شود بسته عمل کردن و سازمانی شدن این هیئت‌هاست که رهبر معظم انقلاب به شدت با این موضوع مخالف هستند و تمرکز اصلی ایشان در مردمی بودن هیئت رزمندگان است. همانطوری که در دوران هشت سال دفاع مقدس اینگونه بودند. یک مشکل دیگری که در برخی از هیئت‌های رزمندگان

وجود دارد مناسبتی و محدود برگزار شدن این هیئت‌هاست مثلا فقط در ایام ماه محرم برنامه دارند یا در ایام فاطمیه و در مابقی روزهای سال هیچ برنامه ندارند. این چنین برنامه‌هایی شاید جمعیت زیادی را هم به سمت خود بکشاند اما هیچگاه نمی‌تواند موجی را در دل مردم ایجاد کندو یا تعامل سازنده‌ای را با دیگر هیئت‌ها برقرار کند. نکته مهم دیگری که بنده امروز شاهد هستم این است که هیئت رزمندگان امروز پویایی و فعال بودن دهه هفتاد را ندارد در آن ایام یکسری مکاتب فکری مخالف با قرآن، دین و اهل بیت(ع) شکل گرفته بود ولی با حضور به موقع و منظم هیئت رزمندگان در رسانه ملی بسیاری از نگاه‌ها را از این مکاتب فکری منحرف دور کرد. امروز باید برگردیم با همان دوران موج‌آفرینی هیئت رزمندگان، البته با موضوعات امروزی؛ همان گونه که آن روزها دغدغه‌ها را دریافتیم و به حل آن‌ها پرداختیم امروز هم باید دغدغه‌ها را دریابیم و به حل آن‌ها بپردازیم. امروز شاید در دوگانگی سیاسی در نیفتاده باشیم اما در صحنه‌های دیگر همچنان در جنگیم در اقتصاد، سیاست خارجی، سبک زندگی و غیره در جنگیم باید برای هرکدام از این چاره‌ای کرد. در مدارس و دانشگاه‌ها برخی از جریان‌های سیاسی به شبهاتی می‌پردازند که ذهن جوان و نوجوان ما را مسموم می‌کند باید برای هر کدام از این شبهات پاسخی تهیه کرد و به مبارزه پرداخت. اگر در برخی از شهرها مساله کشف حجاب یک امر عادی و دم‌دستی شده به سبب همین تفکرات کاذبی است که جریان‌های چپ بر اذهان دانش‌آموز و دانشجو تزریق کرده است. گفتنی است ما در بین همین دانشجویان و دانش‌آموزان و استادان نیروهای انقلابی،مومن، بابصیرت و دغدغه‌مند کم نداریم. اما مورد بحث ما این افراد نیستند روی سخن ما با تکلیف هیئت در مبارزه با جریان‌های کاذب است. «أَمِنَ مَنْ لَجَأَ إِلَيْكُمْ» کسی که به امامان روی آورد باید در امان باشد. اما چرا هیئت آن امنیت فکری و عقیدتی را ایجاد نمی‌کند؟ به سبب اینکه کار عمیق و سنجیده‌ای که متناسب با دغدغه‌های روز باشد را انجام نمی‌دهد.

یکی از مصیبت‌های امروز ما مهجور ماندن قرآن در هیات‌هاست هیئت رزمندگان برای عبور از این بحران چه اقداماتی را انجام داده و چه پیشنهاداتی را برای دیگر هیات‌ها دارد؟

بنده اطلاع دقیقی از اینکه در هیئت رزمندگان به چه نحوی از قرآن بهره برداری می‌شود اما آنچه که امروز در بیشتر هیئات شاهد آن هستیم کمرنگ شدن انس هیئت‌ها با قرآن است. تاریخ را که نگاه می‌کنیم تا رخدادهای مهم ایران از خرداد ۴۷ تا بهمن ۵۷ همگی برگرفته از راه و رسم قرآن است. حال این روزها توجه به قرآن و بعضا استنادات قرآنی در میان خطبا کمرنگ شده است در حالی که باید هیئت ممزوج با قرآن باشد. کتاب الله و عترتی. شما نگاه کنید پس از توهین‌های مکرر و علنی کشورهای سوئد، دانمارک و آلمان به قرآن جمعیت هیئتی و قرآنی ما در مقابل این فاجعه چه اقداماتی پررنگی را انجام دادند. قرآن یک اصل اساسی هیئت است. بنده بارها گفته‌ام سربریده امام حسین(ع) هفت مرتبه صحبت کردند که در این هفت مرتبه آیات قرآن را تلاوت کردند. یا احتجاجات حضرت زهرا(س) را نگاه کنید همه برگرفته از آیات قرآن است. ما هم در هیئت‌ها باید کاری کنیم که تمام استدلات ما آغشته به قرآن باشد. متاسفانه در جنگ روایت‌ها هم که دقت می‌کنیم بسیاری از افراد به تحلیل شخصی خود تکیه می‌کنند و هیچکدام در استنادات خود به آیات قرآن ارجاع نمی‌دهند. درحالیکه یکی از توصیه‌ای رهبر معظم انقلاب به جریان انقلابی مانوس بودن و همراه بودن با قرآن است. ایشان در یکی از توصیه‌های خود به معلمان گفتند آنقدر با قرآن مانوس باشید و از قرآن بهره ببرید که ضرب المثل دانش‌آموزان آیات قرآنی باشد. جایگاه قرآن در نزد خداوند است که در خصوص آن می‌گوید: « وَ عِزَّتِی وَ جَلَالِی وَ ارْتِفَاعِ مَکَانِی لَأُکْرِمَنَّ الْیَوْمَ مَنْ أَکْرَمَک وَ لَأُهِینَنَّ مَنْ أَهَانَک» هر کس که قرآن را تکریم کند من او را تکریم می‌کنم هر کس به قرآن توهین کنم من او را خوار می‌کنم. برای رشد جریان قرآنی باید از ایده‌های جدید و کاربردی استفاده کرد مثلا همانطور که اردوهای اهل بیتی(ع) مانند اربعین داریم اردوهایی قرآنی تشکیل بدهیم.

امروز باید برگردیم با همان دوران موج‌آفرینی هیئت رزمندگان، البته با موضوعات امروزی؛ همان گونه که آن روزها دغدغه‌ها را دریافتیم و به حل آن‌ها پرداختیم امروز هم باید دغدغه‌ها را دریابیم و به حل آن‌ها بپردازیم. امروز شاید در دوگانگی سیاسی در نیفتاده باشیم اما در صحنه‌های دیگر همچنان در جنگیم

آیا برنامه‌های امروز هیات‌ها که رنگ و بوی هیات‌های چند دهه قبل را دارد خواسته جوان‌ها و نوجوان‌های امروزی را برآورده می‌کند؟ به نظر شما آیا لازم نیست هیات ها رویکرد نو و جدیدی که همگام با نیاز جوان امروز باشد را در پیش بگیرد؟

جوان امروز با جوان دوران قدیم تفاوتی ندارند هر دو از فطرت واحدی دارند. ما قرار نیست با میل جوان و نوجوان گام برداریم هدف اصلی ما جهت دهی امیال و احساسات آنان به سمت حقیقت، توحید و اهل بیت(ع) است.

نویسنده کتاب «جهاد تبیین» در گفت و گو با هیات مطرح کرد

تبیین وظیفه همه مومنین

در جهاد تبیین فراگیری مقدمات واجب ضروری است

پرچم تبیین پس از شهادت پیامبر اسلام(ص) در دستان حضرت صدیقه طاهر(س) افتاد تا نشان دهد در راه جهاد تبیین جنسیت مطرح نیست و آنچه مهم است، رسیدن به حق و اجرای تکلیف الهی است. پرچمی که امروز نیز بر عهده تک تک ماست که آن را در اهتزاز نگه داریم؛ از این رو و بنابر اهمیت جهاد تبیین و همچنین فهم وظایفمان در این عرصه با «حجت‌الاسلام سعید صلح میرزایی» نویسنده کتاب «جهاد تبیین» و استاد دانشگاه حوزه و دانشگاه هم‌صحبت شدیم که در ادامه بخش‌هایی از آن را می خوانید؛

نخست باید به این نکته واقف بود که بین فضای حقیقی و مجازی تفاوت وجود دارد. همیشه فضای حقیقی یک فضای هدایتی بوده است و مزدوران و منافقان کمتر توانسته‌اند در آن برای خود دکانی باز کنند و جولان بدهند. بنابراین باید در جهاد تبیین فضا را به این سمت کشاند

فلسفه جهاد تبیین چیست و علت طرح آن از سوی امام خامنه‌ای را چه می دانید؟

اصل تبیین به تعبیر رهبر معظم انقلاب اساس کار ماست و هر فردی در جامعه اسلامی از مردم تا حاکم اسلامی وظیفه تبیین را برعهده دارند. در تبیین نیز باید دو جنبه قلبی و ذهنی را هم‌زمان پیش برد. اما وقتی جنگ نرم و نفوذ جریان‌های سیاسی، فرهنگی و اجتماعی از طرف دشمن شکل می‌گیرد و اذهان را با تحریفات جهت‌دهی می‌کند، تبیین حالت جهادی به خود می‌گیرد.

جهاد تبیین واژه‌ای است که رهبر معظم انقلاب پیش از سال ۱۴۰۰ هم بیان کرده بودند؛ اما با شکل‌گیری فضای مجازی و دسترسی اکثر مردم به محتواها و همانطور که گفتیم، نفوذ جریان‌های منافق و به‌ظاهر ملی‌گرا در بدنه فضاهای رسانه‌ای، جهاد تبیین دوباره و با تأکید بیشتری در مقایسه با سال‌های قبل بازگو شد.

درخصوص چرایی جهاد تبیین هم باید بگوییم این تیزبینی و درایت رهبر معظم انقلاب در سال ۱۴۰۰ نشان‌دهنده چرایی و اهمیت جهاد تبیین است. گویی رهبر معظم انقلاب بنابر اطلاعات و داده‌هایی که داشتند، می‌دانستند یک سال بعد قرار است دشمن شلوغی‌هایی را در کف خیابان‌ها از طریق فضای مجازی ایجاد کنند و بنابراین از جهاد تبیین سخن گفتند. این حرکت به‌موقع حضرت آقا پادزهر اعترضات سال ۱۴۰۱ را تهیه کرد. شما محتواهایی که در سال ۱۴۰۰ تا ۱۴۰۱ انجام شده، ببینید، در هیچ دوره‌ای از ابتدای نهضت امام خمینی(ره) تا به امروز به این اندازه محتوا تولید نشده است.

در این ایام که به نام حضرت فاطمه زهرا(س) است، این پرسش به ذهن متبادر می‌شود که ارتباط جهاد تبیین با سیره و زندگی حضرت زهرا(س) چیست؟

جنس مبارزه انبیای الهی طبق آیات قرآن با چهار گروه بوده است: فرعون‌ها (سران طواغیت عالم)، هامان‌ها (بازوان اجرایی طواغیت، کارچاق‌کن‌های غرب‌زده و محافظه‌کارها که خائن‌اند ولو ندانند)، قارون‌ها (زر و سیم و مال‌اندوزان) و احبار و رهبان (علمای فاسد و منحرف) که کافرند. بعدها نیز

این گروه‌های چهارگانه اصحاب هنر و شعر و حتی جادوگران را به کار گرفتند تا فعالیت‌های انبیا را خنثی کنند. حال درخصوص حضرت زهرا(س) باید گفت که ایشان نخستین نفری بودند که بعد از پیامبر اسلام(ص) در عرصه جهاد تبیین فعالیت کردند و ائمه معصومین(ع) به ترتیب پس از ایشان این مسئولیت را بر عهده گرفتند. رهبر معظم انقلاب در ۳بهمن ۱۴۰۰ درخصوص شهادت ائمه معصومین(ع) گفتند که همه امامان ما شهید جهاد تبیین هستند. حتی حرکت امام حسین(ع) در روز عاشورا یکی از مصادیق جهاد تبیین است: چراکه حرکت ایشان هیچ نمودی از جنگ نظامی نداشت. حضرت به‌همراه خانواده و بدون هیچ سازوبرگ جنگی وارد میدان شده بودند تا در مقابل تحریفات و انحرافاتی که در جامعه مسلمین در حال وقوع بود، با سلاح تبیین ایستادگی کنند.

حضرت زهرا(س) پس از رحلت پیامبر اسلام(ص)، پس از ماجرای سقیفه، زمانی که دست‌های امام علی(ع) بسته بود و زبانش هیچ گوش شنوایی نداشت، جهاد تبیین خود را آغاز کردند. کدهایی که پیامبر اسلام(ص) درخصوص جانشینی پس از خود دادند، به نوعی خط مبارزه و جهاد تبیین را تعیین کردند و حضرت زهرا(س) براساس همین لحظه‌ای از جهاد تبیین پا پس نکشید و حتی جان خود را در این راه فدا کرد. از همین رو می‌بینیم و می‌خوانیم که ائمه معصومین(ع) در کنار بزرگداشت روز عاشورا در لایه‌های خصوصی خود در میان خودشان و در میان شیعیان خاص ایام فاطمیه را گرامی می‌دارند و عزاداری می‌کنند و این سنت را نسل به نسل به فرزندان یاد می‌دهند.

ابزارها و راه‌های ما برای جهاد تبیین چیست؟

نخست باید به این نکته واقف بود که بین فضای حقیقی و مجازی تفاوت وجود دارد. همیشه فضای حقیقی یک فضای هدایتی بوده است و مزدوران و منافقان کمتر توانسته‌اند در آن برای خود دکانی باز کنند و جولان بدهند. بنابراین باید در جهاد تبیین فضا را به این سمت کشاند. در هدایت اکتفا به فضای مجازی به اندازه فضای حقیقی راه‌گشا و هدایتگری نخواهد داشت؛ چراکه فضای مجازی همیشه با خلوتی همراه است که در آن احتمال وسوسه و فساد وجود دارد. در فضای مجازی اقدامی درخصوص جهاد تبیین می‌شود که نوعی جلوگیری از این وسوسه‌ها و انگیزه‌هاست و جنبه هدایتگری در آن به اندازه فضای حقیقی نیست. اما در جهاد تبیین چه در فضای مجازی و چه فضای حقیقی اشتراکات وجود دارد. بهترین ابزار جهاد تبیین در هر دو فضا برخورد محبت‌آمیز و مهربان‌گونه است و آغازی‌ترین اقدام در جهاد تبیین شروع با معاشران، یعنی خانواده، دوستان، اقوام و همسایه‌هاست؛ چراکه در این افراد آن ابزار ابتدایی، یعنی محبت و علاقه قلبی وجود دارد.

نگاه ما به جهاد تبیین باید به چه صورت باشد؟ باید در این عرصه تنها به تکلیف نگاه کنیم یا اینکه نتیجه‌محور باشیم؟

مهم‌ترین نکته در جهاد تبیین این است که باید استقامت کرد و عجله‌ای برای رسیدن به نتیجه از خود نشان نداد. شما همین که تکلیف را بدانید و در کنار آن فنون لازم را برای جهاد تبیین یاد بگیرید، نتیجه حاصل می‌شود. در جهاد تبیین همانطور که تبیین، یک واجب دینی است، فراگیری مقدمات آن نیز واجب و ضروری است. یکی دیگر از ضروری‌ترین اقدامات جهاد تبیین، مطالعه است؛ جهاد تبیین مسئله‌ای است که همیشه رویکرد دفاعی ندارد؛ بلکه رویکرد تهاجمی و رویکرد پیشگیری نیز دارد. حال اگر شخص بدون مطالعه و تنها با بسنده کردن به اطلاعات فضای مجازی بخواهد قدمی برای جهاد تبیین بردارد، بی‌شک در برخورد با منافقان و در برابر دشمنانی که تا بن دندان به شبهات مسلح هستند، کاری از پیش نخواهد برد و محکوم به شکست خواهد شد. در جهاد تبیین با رویکرد پیشگیری به وسیله اطلاعات و معلوماتی که از طریق برگزاری کلاس‌ها و مباحثات آثار «شهید مطهری»، «علامه طباطبایی» و «آیت‌الله مصباح» به جوانان و نوجوانان می‌دهیم، در مقابله با شبهات آنان را مستحکم می‌کنیم. به نوعی این آثار که بنده معتقدم در رأس آنها آثار امام و رهبر معظم انقلاب قرار دارد، یک حالت پدافندی در برابر دشمن ایجاد می‌کند.

محور جهاد تبیین در دوره کنونی چه موضوعاتی است؟

رهبر معظم انقلاب برای جهاد تبیین قاعده‌ای دارند که بسیار کارآمد است و آن این است که هر جایی که دشمن بیشترین مانور را روی آن می‌دهد، آنجا را برای جهاد تبیین انتخاب کنید. در این ایام که منسوب به حضرت فاطمه(س) است، روشنگران و تبیین‌کنندگان معارف اهل بیت(ع) باید به‌صورت تعمیقی کار کنند تا مردم در مقابله با شبهات واکسینه بشوند. تبیین‌کنندگان با برگزاری مباحثات شبهات را کنار بزنند. سیره حضرت زهرا(س) در جهاد تبیین را به کار بگیرند که رویکردی فعال و توقف‌ناپذیر است. اگر سخنرانی حضرت تا به امروز رسیده برگرفته از این سیره تبیینی است. دشمن حضرت را تنها محدود به آن دوره نبینید. همانطور که بیان حضرت تا به امروز مانده، سیره و مبارزه ایشان نیز باید تا به امروز باقی مانده باشد. تعبیر شهید مطهری بر اینکه شمر زمانه‌ات را بشناس، برگرفته از همین مکتب و سیروسلوک است. شمر امروز ما آمریکا و بازوان کمکی او در اروپا و اسرائیل است و همچنین جریان نفاقی که با ظاهری ملی‌گرایانه و دینی سعی در اغوا و فریب مردم دارد.

در کنار هیئت‌داری و مبارزه باید ثمرات و دستاوردهای انقلاب اسلامی در مبارزه با فساد و اختلاس و همچنین آرامش را به مردم بدهیم تا لااقل بخشی از ناراحتی‌های مردم را کنار بزنیم. اینکه رهبر معظم انقلاب می‌فرمایند نزدیک به قله‌ایم، مردم باید آن را درک کنند. بنابراین هریک از این موارد نیاز به تبیین دارد. از مواردی که در این ایام لازم است توجه شود، انتخابات و مشارکت و مانور سیاسی مردم است که پس از ایام فاطمیه رونق خواهد گرفت. این ایام فاطمیه فرصت خوبی است که به روشنگری و ارائه ملاکات انتخاب اصلح کمک کرد.

> در کنار هیئت‌داری و مبارزه باید ثمرات و دستاوردهای انقلاب اسلامی در مبارزه با فساد و اختلاس و همچنین آرامش را به مردم بدهیم تا لااقل بخشی از ناراحتی‌های مردم را کنار بزنیم

هر هیات یک رسانه است

بازدید ۲۰ میلیونی

فعالیت‌های هیات رزمندگان در جهاد تبیین چیست؟

ابزاری به نام فضای مجازی

همه ما برای زندگی در جامعه کنونی، ناگزیر به ورود در فضای مجازی هستیم و لازمه حضور عاقلانه در این فضا داشتن شناخت کافی از آن است و در اینجاست که سواد رسانه‌ای اهمیت می‌یابد. در حوزه فضای مجازی چه کارهایی می‌توان کرد؟ اگر کسی گمان کند چندان کاری نمی‌توان کرد، معلوم می‌شود اصلاً فضای مجازی را نمی‌شناسد و نمی‌داند چه ابزار قدرتمندی است به تعبیر رهبری: «فضای مجازی یک ابزار است؛ یک ابزار بسیار کارآمد برای اینکه شما بتوانید پیامتان را به اقصی‌نقاط دنیا برسانید، به گوش همه برسانید. این [امکان] دیروز نبود، امروز هست. یکی از امتیازات این است». با توجه به اهمیت و موقعیت مناسب این فضا برای جهاد تبیین و جنگ روایت‌ها براین شدیم تا با مسئول فضای مجازی هیئت رزمندگان در معاونت فرهنگی، حجت الاسلام و المسلمین مرتضی عباسیان به گفتگو بپردازیم که در ادامه آن را آورده‌ایم.

هیئت رزمندگان اسلام ۱۱۰۰ شعبه دارد و هر شعبه‌ای با نام خاص مشغول به فعالیت است. بانوان، جوانان عاشورایی، نوجوانان و جوانان فاطمی(س) و امثال این هیئت‌ها که هرکدام این هیئت‌ها با توجه به نام و برنامه خود یک گروه و کانالی را در شبکه‌های مجازی احداث کرده‌اند

نحوه آشنایی شما با هیئت از چه زمانی بوده و چگونه به این مجموعه وارد شده‌اید؟

از همان ابتدا به هیئت رزمندگان آشنایی داشتم وبرنامه‌ها و فعالیت‌های هیئت رزمندگان را دنبال می‌کردم اما در این چند ماهی که در مجموعه هیئت رزمندگان عضو شده‌ام و از نزدیک فعالیت‌ها و برنامه‌های هیئت رزمندگان را مشاهده می‌کنم طور دیگری با این مجموعه انس گرفته‌ام. اگر بخواهید چرایی ورود به هیئت رزمندگان را برای شما توضیح بدهم باید بگویم همانطور که از اسم این مجموعه پیداست این مجموعه دو دغدغه اصلی بنده را برطرف می‌کرد یک اینکه در خصوص هیئت بود و هر بچه شیعه‌ای با این واژه و با این سلوک ارتباط دیرینه‌ای دارد دو اینکه درباره رزمندگان بود درباره انسان‌های مومن، انقلابی و دلسوزی که برای مردم و در مسیر اهل‌بیت(ع) گام برمی‌دارند. همین دو موضوع باعث می‌شد که بتوانم با هیئت رزمندگان کار کنم. هر چند پیش از اینکه عضویی از این مجموعه شوم کارهای هیئت رزمندگان را رصد می‌کردم و حتی آن زمانی که پیام‌رسان‌ها هنوز وارد دنیای گوشی‌ها نشده بود از پایگاه اینترنتی هیئت رزمندگان مطالبی را استخراج و استفاده می‌کردم.

هیئت رزمندگان در کدام برنامه‌های شبکه مجازی فعالیت می‌کند و نتیجه حضور یک دهه‌ای هیئت رزمندگان در فضای مجازی چه بوده است؟

پایگاه اینترنتی هیئت رزمندگان که از ابتدای دهه نود تا به امروز بالغ بر ۲۰ میلیون نفر بازدید کننده داشته است و امسال نیز با رقم ۴ میلیون نفر بازدید کننده روبه رو بوده است به عبارتی در هر ماه به طور میانگین ۳۰۰ هزار بازدیدکننده. این خود نشان می‌دهد که یکی از دغدغه‌های اساسی هیئت رزمندگان پیگیری به روز بودن و همگام با جوانان و نوجوانان قدم برداشتن است. امروز هم علاوه بر سایت در پیام‌رسان‌های داخلی و خارجی نقش فعال و پررنگی دارد. هیئت رزمندگان در پیام‌رسان‌های ایتا، سروش، روبیکا، روبینو و اینستاگرام صفحاتی را با همین نام دارد. ما در برنامه روبینو

۱۳ هزار دنبال کننده داریم که برخی از کلیپ‌های آن بازدید ۱۸۰ هزارتایی دارد. در هرکدام از این برنامه‌ها نیز تلاش شبانه روزی صورت می‌گیرد. ما خود را موظف کرده‌ایم تا هر روز ۸ مطلب را در بحث‌های مذهبی،سیاسی، اجتماعی و برنامه روزانه دینی کار کنیم.

هیئت رزمندگان درخصوص جنگ روایت‌ها و جهادتبیین که امروز دنیای مجازی را به تسخیر خود درآورده است چه اقداماتی را انجام داده است؟

در خصوص جهادتبیین و جنگ روایت‌ها همین که هر فرد تخصص و دغدغه خودش را در مسیر روشنگری بکار بگیرد کفایت می‌کند. از همین رو ما معتقدیم که هر هیئت باید یک گروه رسانه‌ای داشته باشد. شما فرض بگیرد در ایران چندین هیئت وجود دارد هر کدام از این هیئت‌ها اقدامات و فعالیت‌های خود را رسانه‌ای کنند حتی اگر احیانا یک سمنویی را به مناسبت شهادت حضرت زهرا(س) پخت می‌کنند آن را رسانه‌ای و در شبکه‌های مجازی بارگذاری کنند حتی می‌توانند نیت و هدفشان را از این اقدام بازگو کنند. مطمنا روشنگری‌های این دستی نیز درجنگ روایت‌ها و جهاد تبیین کمک کننده است. همانطور که گفتیم هیئت رزمندگان در خصوص فضای مجازی و رسانه‌ای همیشه در خط مقدم بوده و خود را ملزم به حضور در فضای رسانه‌ای و مجازی می‌داند. امروز که ما سکان مسئولیت فضای مجازی را به عهده گرفته‌ایم با همان فرمان و دغدغه‌ای که هیئت رزمندگان طالب آن است پیش می‌رویم. یکی از برنامه‌های اساسی ما در فضای مجازی استفاده از جوانان و نوجوان در این عرصه است. نوع فعالیت‌های ما هم در این بستراجتماعی به این صورت است که سعی کرده‌ایم شبهات مطرح شده را پاسخ بدهیم و اخبار دسته اول که درد مردم را پاسخ داده‌اند را به کار ببریم و همچنین در امور دینی به مسائلی مانند احکام شرعی، جمعه‌های انتظار، اشعار مذهبی، بیان روایات، بیان تاریخ اسلام و انقلاب و روزشمار بپردازیم. در هر کدام از این موارد نیز به روز بودن و متناسب با اتفاقات روز سخن گفتن را توجه ویژه‌ای داده‌ایم.

آیا هیئت رزمندگان این شعار خود را که هر هیئت یک کانال به مرحله اجرا درآورده است؟ نوع فعالیت هر کدام از این هیئت‌ها به چه صورت است و همچنین آیا برای نوجوانان و جوانانی که در این فضا فعالیت می‌کنند برنامه‌ای تدارک دیده‌اید؟

هیئت رزمندگان اسلام ۱۱۰۰ شعبه دارد و هر شعبه‌ای با نام خاص مشغول به فعالیت است. بانوان، جوانان عاشورایی، نوجوانان و جوانان فاطمی(س) و امثال این هیئت‌ها که هرکدام این هیئت‌ها با توجه به نام و برنامه خود یک گروه و کانالی را در شبکه‌های مجازی احداث کرده‌اند و به فعالیت می‌پردازند اشتراک همه این هیئت‌ها نیز این است که اخبار هیئت رزمندگان و سخنرانی‌ها آن را باز نشر می‌دهند. برای نوجوانان و جوانانی که در فضای مجازی هیئت رزمندگان فعالیت می‌کنند کلاس‌های تولید محتوا و مهارت‌های حضور در فضای مجازی مانند خبرنگاری هم تدارک دیده‌ایم تا ازاین طریق فعالیت‌هایی که صورت می‌گیرد پیشرفته‌تر، کاربردی‌تری و نتیجه‌بخش‌تر باشد.

در پایان برای کارایی هر چه بهتر هیئت‌ها در فضای مجازی چه پیشنهادی دارید؟

هیئت‌ها در این ایام فاطمیه می‌توانند با برگزاری مسابقه کتابخوانی پویشی را در فضای مجازی ایجاد کنند که علاوه بر بصیرت افزایی در خصوص موضوعات مختلف موجب هدفدار کردن ورود مردم و هیئتی‌ها به فضای مجازی شوند. از جمله توصیه‌های جدی بنده برای هیئتی‌ها این است که حتما در رسانه حضور داشته باشند و تصاویر و فیلم‌هایی از صحبت‌های سخنران و مداح و مردم را در شبکه‌های مجازی بارگذاری کنند. دراین صورت است که یک سازمان تشکیلی می‌شود که برگرفته از احساسات و عواطف مردم است.

هیات در گفت و گو با حجت‌الاسلام حمید سبحانی صدر، نویسنده و پژوهشگر تاریخ اسلام

تحریف ابزار سلطه جبهه باطل

اهمیت جهاد تبیین در جامعه پس از رحلت پیامبر(ص)

جنگ روایت‌ها به اندازه تاریخ بشر عمر دارد؛ اهمیت جنگ روایت‌ها در دقت در کلمه «جنگ» خلاصه می‌شود و اینکه همیشه قبل از جنگ سخت، یک جنگ روایت در می‌گیرد. در جنگ سخت وقتی کسی بمیرد، ماجرا تمام می‌شود؛ ولی در جنگ روایت، هروقت روایت باطل غلبه کند تا زمانی که آن مسئله باقی است، روایت باطل هم باقی است. بنابر اهمیت موضوع جنگ روایت‌ها به گفت‌وگو با «حجت‌الاسلام حمید سبحانی‌صدر»، نویسنده و پژوهشگر تاریخ اسلام پرداخته‌ایم.

احسان بهاری
خبرنگار

چنددسته‌گی و هرج‌ومرج در بین مردم پس از رحلت پیامبر اسلام(ص) ریشه در کجا دارد؟ امتی که تا پیامبر بود زیر بیرق متحد قرار داشتند چرا به ناگاه متشتت شدند و آنچه پیامبر در غدیر خم گفت را به فراموشی سپردند؟

پیش از شروع درخصوص این جمله «إرتد الناس بعد رسول الله إلا ثلاثة او اربعه» صحبت کنیم تا مطالب روشن شود. بعد از حضرت رسول(ص) همه دچار ارتداد شدند؛ الا سه یا چهار نفر. این ارتداد نشان‌دهنده فضای عجیبی است که در آن بازه زمانی شکل گرفته بود. آیا این ارتداد، به معنای بازگشت از اسلام بود؟ یا بازگشت و عقب‌گرد به عصر جاهلی که پیش از پیامبر اسلام در فضای مکه حاکم بود؟معنای غالب در اینجا همان عقب‌گرد به فرهنگ جاهلی است.

برخی از افراد به سمت معنای اصطلاحی ارتداد حرکت کردند که بازگشت از اسلام بود و جریان نفاقی را شکل دادند؛ اما آنچه در غالب افراد رخ داد، بازگشت به آن فرهنگ‌های جاهلی بر پایه قومیت‌گرایی و قبیله‌گرایی بود. این فرهنگ قبیله‌گرایی در طول سده‌ها و هزاره‌ها در خوی عرب نهادینه شده بود و حتی در طول ۲۳ سال بعثت رسول خدا که به تربیت دینی و توحیدی مردم پرداخت، باز شاهدیم که تغییری در مردم ایجاد نکرده بود. این را هم در نظر بگیریم؛ حادثه‌ای که سال یازدهم هجری رخ داد و مردمی که دچار ارتداد و بازگشت به جاهلیت شدند، این افراد به گونه‌ای نبودند که مستقیم تحت آموزش تربیت دینی و فرهنگی قرار گرفته باشند. اگر به این ۲۳سال دقت کنید، در ۱۳ سال اول مکه، جامعه دینی به معنای اصلی خودش هنوز شکل نگرفته است و ۱۰ سال بعدی که در مدینه بوده و آغاز حکومت‌داری پیامبر اسلام(ص) است، بسیاری از مردم در دوران پس از مکه به پیامبر اسلام ایمان آوردند و به نوعی تازه‌مسلمان هستند؛ برخی یک سال است و برخی دو یا سه سال. بنابراین اشکال را نمی‌شود بر پیامبر اسلام(ص) وارد کرد که در این مدت اقدام درخور توجهی برای جلوگیری از انحراف مردم نکرده‌اند؛ چراکه این افراد لزوما اسلام‌آوران ناب و تربیت‌یافتگان

۲۳ساله پیامبر اسلام(ص) نیستند. همانطور که گفتیم برخی اسلام‌آوران یکی‌دوساله هستند. حتی در زمان فتح مکه، همه افرادی که به اسلام روی آوردند، با علاقه قلبی و عقلی این کار را نکردند؛ چراکه در آن موقع به‌حسب اینکه پایگاه اجتماعی و فکری مشرکان در هم شکسته بود و توانی برای مقابله نداشتند، از اسلام تمکین کردند؛ افرادی مثل «ابوسفیان» که پذیرش او براساس ایمان قلبی نبود و به‌ظاهر پذیرفته بود که اسلام بیاورد.

جالب است بدانید در همان ایام رحلت حضرت پیغمبر(ص) که امام علی(ع) مشغول تجهیز مراسم دفن پیامبر اسلام(ص) بود، ابوسفیان نزد امیرالمؤمنین(ع) آمد و پیشنهاد خلافت به امام داد. نکته‌ای که در اینجا مطرح می‌شود، این است که ابوسفیان بنابر اعتقاد دینی و پایبندی به بیعت روز غدیر که نزد حضرت نیامد، آمد تا مانع از این بشود که خلافت از قریش و تیره او به قوم و قبیله دیگری برود. او براساس تعصبات قبیله‌ای و نزدیکی تیره بنی‌هاشم با بنی‌امیه نزد امام علی(ع) آمده بود. حضرت هم ایشان را پس زد؛ چراکه نمی‌خواست جایگاهی به ماجرای سقیفه و این نوع نگاه بدهد. انتخاب خلافت و امامت مسلمین امری الهی و حضرت پیامبر(ص) آن را به مردم ابلاغ کرده بود.

علت غفلت و عقب‌گرد در بین مردمی که پیامبر اسلام(ص) را دیده و درک کرده بودند، چه بود؟ آیا در تاریخ معاصر ما نیز این بازگشت و عقب‌گرد رخ داده است؟

فرهنگ عربی براساس قبیله شکل گرفته است. فرماندهی و رهبری هر قبیله را بزرگی از آن قوم برعهده دارد. گاهی بین این قبایل که در یک نقطه زندگی می‌کنند، اختلافات فرهنگی و قومی پیش می‌آید. حال شما فرض بگیرید حکومت دینی شکل گرفته که می‌خواهد امتی واحد، تحت فرمان یک نفر، شکل بدهد. در اینجا بالاخره بزرگی از یک قوم می‌خواهد حکومت‌داری را برعهده بگیرد و همین مسئله موجب می‌شود هر قبیله بزرگ قوم خود یا فردی از قوم خود را در رأس هرم حکومت قرار بدهد. در یک نگاه جامعه‌شناختی قبایل بزرگ اوس و خزرج را که نگاه می‌کنیم، می‌بینیم اسلام را پذیرفته‌اند، اما نگاه‌شان به پیامبر به‌عنوان فردی است از قبیله قریش و تیره بنی‌هاشم، یعنی هنوز نگاه قومیت‌گرایی بین آنها در جریان است. لذا در زمزمه‌های جریان سقیفه می‌شنوید که نبوت در قریش بوده، نگذارید جانشینی او در قریش بماند. آنها می‌خواستند از مهاجرین به انصار انتقال دهند. این رویه یعنی بازگشت به آن خوی جاهلیت قبیله‌ای.

در دوره ما و در همان اوایل انقلاب می‌بینیم که برخی از افراد پای کار انقلاب آمدند و برای پیروزی انقلاب از هیچ اقدامی دریغ نکردند؛ چراکه جریان انقلاب و مواضع امام خمینی(ره) با موازین فکری و عقیدتی آنان مثل مبارزه با استکبار، نفی دیکتاتوری و تشکیل حکومت مستقل و بدون وابستگی به قدرت‌های زورگویی همچون آمریکا و انگلیس همراه بود. اما پس از انقلاب می‌بینیم برخی از این افراد در راه‌پیمایی‌هایی شرکت می‌کنند که علیه حجاب است. این دوگانگی به سبب همان عقب‌گردی است که در همه دوران امکان وجود آن می‌رود. اساس پذیرش هر مکتب بر دو پایه استوار است: پذیرش مکتب و رفع موانع اجرای آن. یکی از موانع اجرای مکتب انقلاب همین دشمنان داخلی و خارجی هستند که دائم بر تنور عقب‌گرد جامعه می‌دمند. جریانی که در این سال‌ها علیه حجاب شکل گرفته، برای این سال‌ها نبوده و ریشه‌ای به قدمت انقلاب دارد.

آیا جریان جانشینی پیامبر(ص) و ماجرای غدیرخم برای مردم در هاله‌ای از ابهام بوده است؟

ماموریت پیامبر اسلام درخصوص ابلاغ ولایت و جانشینی پس از خود نشان می‌دهد که مسئله برای جامعه مسلمان آن روز قابل هضم فکری و فرهنگی نبوده است؛ چراکه این مسئله در این آیه به‌وضوح مشخص است: «يَا أَيُّهَا الرَّسُولُ بَلِّغْ مَا أُنْزِلَ إِلَيْكَ مِنْ رَبِّكَ وَإِنْ لَمْ تَفْعَلْ فَمَا بَلَّغْتَ رِسَالَتَهُ وَاللَّهُ يَعْصِمُكَ مِنَ النَّاسِ: ای پیغمبر! آنچه از خدا بر تو نازل شد (به خلق) برسان که اگر نرسانی، تبلیغ رسالت و ادای وظیفه نکرده‌ای و خدا تو را از (شر) مردمان محفوظ خواهد داشت.» در این آیه از محافظت و معصومیت صحبت می‌کند؛ یعنی پیامبر اسلام(ص) با نگاه جامعه‌شناختی صحیح، دوران پس از خود را می‌دیدند. به همین دلیل خداوند متعال به او وعده محافظت و معصومیت می‌دهد. حتی در تفسیر آیه «سأل سائل بعذاب واقع» و ماجرای نعمان به حارث متوجه می‌شویم که در فضای فکری و فرهنگی مردم آن دوره هنوز پایه‌های فکری و فرهنگی جاهلی نقش داشته است؛ چراکه این شخص درخصوص ماجرای غدیر به پیامبر اسلام(ص) می‌گوید اگر این خبری که دادی از جانب خداست، دعا کن سنگی از آسمان بیاید و مرا از بین ببرد.

همچنین در آیه «وَمَا مُحَمَّدٌ إِلَّا رَسُولٌ قَدْ خَلَتْ مِنْ قَبْلِهِ الرُّسُلُ أَفَإِنْ مَاتَ أَوْ قُتِلَ انْقَلَبْتُمْ عَلَىٰ أَعْقَابِكُمْ: محمد (ص) جز یک پیامبر نیست که پیش از او نیز پیغمبرانی بودند و درگذشتند. آیا اگر او به مرگ یا شهادت درگذشت، شما باز به دین جاهلیت خود رجوع خواهید کرد؟» بنابراین آیه، احتمال بازگشت مردم به آن دین جاهل قبلی‌شان می‌رود.

نمونه دیگری از قبیله‌گرایی، در جریان رحلت پیامبر اسلام(ص) خودش را نشان داد. انصار سه تیره هستند: «خزرج کبیر»، «خزرج صغیر» و «اوس». این سه تیره و «سعد بن عباده» هم‌زمان با رحلت حضرت پیغمبر(ص) تلاش کردند که سعد بن عباده، بزرگ خزرج کبیر، را جانشین پیامبر معرفی کنند. رئیس قبیله اوس و خزرج صغیر راضی نبودند که رئیس خزرج کبیر قدرت را به دست بگیرد. چرا؟ چون می‌دانند اگر او رئیس بشود، یک نفر، حتی یک نفر از قبیله آنها را به کار نمی‌گیرد. آنجا هم که همه گفتند بله چون راهی نداشتند. این خبر به گوش «ابوعبیده جراح» و «خلیفه ابوبکر» و «خلیفه عمربن خطاب» رسید. این سه نفر وارد سقیفه شدند. در اینجا راهی تازه باز شد. آنها مدعی شدند خویشاوندان پیغمبریم؛ نزدیک‌ترین کسان‌ایم و خلافت باید به ما برسد. اوایل آنها مقاومت کردند. اما وقتی دو تا رئیس قبیله (خزرج صغیر و اوس)، با آن سه نفر همراهی کردند، سعد بن عباده شکست خورد. اولین نفری که با خلیفه ابوبکر بیعت کرد، رئیس خزرج صغیر بود. این هم از مواردی است که نگاه قومی و قبیله‌ای جاهلی در آن جریان دارد.

فرهنگ عربی براساس قبیله شکل گرفته است. فرماندهی و رهبری هر قبیله را بزرگی از آن قوم برعهده دارد. گاهی بین این قبایل که در یک نقطه زندگی می‌کنند، اختلافات فرهنگی و قومی پیش می‌آید. حال شما فرض بگیرید حکومت دینی شکل گرفته که می‌خواهد امتی واحد، تحت فرمان یک نفر، شکل بدهد

چرا امام علی(ع) در ماجرای سقیفه شرکت نکرد؟ علت حضورنیافتن ایشان در این ماجرا چه بود؟

نکته حائز اهمیت این است که اگر امام علی(ع) در جریان سقیفه شرکت می‌کرد، احتمال انتصاب ایشان برای خلافت بسیار بیشتر از بقیه مدعیان خلافت بود؛ چراکه برخی از بزرگان سقیفه این شایستگی را برای امام علی(ع) می‌دانستند و حتی آنهایی که با رویکرد قوم و قبیله‌ای به ماجرا می‌نگریستند، به انصار گوشزد می‌کردند که ما علی(ع) را داریم، شما چه کسی را دارید؟ یکی از دلایلی که امام علی(ع) وارد جریان سقیفه نشدند، این بود که نمی‌خواستند مشروعیتی به جریان سقیفه بدهند؛ چراکه در جریان غدیر انتصاب شکل گرفته بود و نیازی به این اقدامات نبود. حتی آن زمانی که حضرت زهرا(س) به همراه امام علی(ع) و حسنین(ع) شبانه به در خانه‌ها می‌رفتند تا مردم را از موضوع ولایت و جانشینی پیامبر آگاهی ببخشند، بزرگان سقیفه می‌گفتند اگر امام علی(ع) در موضوع سقیفه حضور پیدا می‌کردند، ما پشت ایشان می‌ایستادیم.

از اقدامات مکتب خلفا درخصوص جنگ روایت‌ها چه بوده است؟ مثالی برای این موضوع دارید؟

یکی از اقدامات درخصوص جنگ روایت‌ها این بود که کوشیدند روایت کنند که «لِعلی وجه من الناس فی حیاة فاطمة فلما توفیت فاطمة انصرفت وجوه الناس عن علی: یعنی محبوبیت و وجاهت امام علی(ع) تا زمان حیات حضرت فاطمه(س) بود و پس از ایشان، آن وجاهت و محبوبیت دیگر وجود ندارد.» در واقع راویان این روایت می‌خواهند اعلام کنند که اگر پس از رحلت پیامبر اسلام(ص) مردم به‌سوی امام علی(ع) حرکت نکردند، به این دلیل بود که ایشان محبوبیت و وجاهتی و به نوعی اعتبار اجتماعی نزد مردم نداشتند. این یک خبر کذب تاریخی است. یک تعبیری رهبر معظم انقلاب دارند با عنوان «اختلال در دستگاه محاسباتی مردم» آنها اینطور برخورد کردند. آنها با اختلال در دستگاه محاسباتی موازنه قدرت را بر هم زدند و اعتبار امام علی(ع) را خدشه‌دار کردند.

اتفاقا برعکس آنچه در روایت مکتب خلفا آمده است، وجاهت و اعتبار امام علی(ع) به قدری بود که در کتاب «البدان» از «یعقوبی» و در کتاب «الخبار طوال» از «زبیر بن بکار» آمده: «کان عامه المهاجرین و جل الانصار لا یشکون ان علیا هو صاحب الامر بعد رسول الله(صلی الله علیه و آله و سلم): تمام مهاجرین و انصار در اینکه علی خلیفه است، شکی نداشتند.» علت اینکه امام علی(ع) شش ماه بعد در کنار دستگاه خلافت قرار گرفتند نیز باید در این وجاهت دنبال کرد؛ چراکه سقیفه تا پیش از همراهی امام علی(ع) آن وجاهت عامه را نداشت. علت همراهی امام هم به این سبب بود که یک لشکر صدهزارنفری به سمت مدینه و برای نابودی جبهه اسلام در حرکت بودند که امام برای حفظ جبهه اسلام با حضورشان مانع این حادثه شدند. ایشان در نهج‌البلاغه در این خصوص می‌فرمایند: «فامسکت یدی حتی رأیت راجعة الناس قد رجعت عن الاسلام ، یدعون الی محق دین محمد(صلی الله علیه و آله)، فخشیت ان لم انصر الاسلام و اهله، اری فیه ثلما او هدما تکون المصیبة به علی اعظم من فوت ولایتکم التی انما هی متاع ایام قلائل: من اول دست خود را پس کشیدم تا دیدم گروهی از مردم از اسلام بازگشتند و مردم را به نابودی دین محمد(ص) دعوت می‌کنند. پس ترسیدم اگر به یاری اسلام و مسلمین برنخیزم، شکاف یا انهدامی در اسلام خواهم دید که مصیبت آن از فوت خلافت چندروزه بسی بیشتر است.»

حضرت زهرا(س) برای جلوگیری از جنگ روایت و ازبین‌بردن روایت‌های کذب چه اقدامی انجام دادند؟ و ما در این دوره چه درسی از نحوه تبیین حضرت زهرا(س) می‌توانیم بگیریم؟

این اتفاقات سبب شد حضرت زهرا(س) برای احقاق حقوق فراموش‌شده سخنرانی کنند. این سخنرانی به نحوی بود که با ایراد اولین واژه از زبان حضرت، زن و مرد از سر پشیمانی شروع به گریه و زاری کنند و حتی بعد از آن مردان مدینه زنان خود را برای دلجویی از حضرت فاطمه(س) راهی منزل ایشان کنند. اما چه فایده که کار از کار گذشته بود! این خاصیت فتنه است که مردم را در بهت و حیرانی قرار می‌دهد و در دل این بهت، جبهه باطل بر مسند می‌نشیند و جبهه حق کنار زده می‌شود.

نکته دیگر در ماجرای سقیفه این بود که سقیفه در ابتدای امر چنان رونقی نداشت؛ به طوری که حتی خلیفه دوم اذعان می‌کند که ما شانس پیروزی نداشتیم تا اینکه قبیله‌ای هزارنفری به نام «اسلم» برای تأمین معاش خود به مدینه آمدند. ما به آنها پیشنهاد کردیم که نیاز شما را تأمین می‌کنیم به این شرط که فردا در مسجد و خیابان‌ها حضور پیدا کنید و با ما بیعت کنید. آنها هم پذیرفتند. انسان‌ها گاهی به سبب یک نیاز اقتصادی و اجتماعی، کودتایی رقم می‌زند و به فتنه کمک می‌کند.

فقط قسمت پایانی خطبه فدکی که حضرت زهرا(س) ایراد کردند، به ماجرای فدک اشاره دارد و سرتاسر خطبه مملو از معارفی است که به مردم مدینه هشدار می‌دهد از بازگشت به دوران عرب جاهلی و پشت‌پازدن به زحمات پیامبر اسلام(ص). در ادامه خطبه هم به معرفی جایگاه و مقام امام علی(ع) سخن می‌گویند. این خطبه چنان جنبه روشنگری داشت که خلیفه اول نامه‌ای برای عاملش در فدک جهت برگشت آن برای حضرت زهرا(س) نوشت؛ اما خلیفه دوم آن را از حضرت زهرا(س) گرفت و پاره کرد.

خطبه‌ها و گفت‌وگوهای حضرت زهرا(س) چه در زمان سلامت‌شان و چه در زمان مجروحیت‌شان ولوله سنگینی در مدینه ایجاد کرد؛ اما مردم جرئت برخاستن نداشتند؛ چراکه با خود می‌گفتند افرادی مثل «خالد بن ولید» که در ماجرای هجوم به بیت حضرت زهرا(س) شرکت داشت، این گونه با دختر پیامبر اسلام(ص) برخورد کرد، با ما چه خواهد کرد؟ همین موضوع دلیلی شد تا مردم نتوانند قیامی انجام دهند.

در پایان اینکه اگر به زیرساخت‌های فرهنگی توجه نشود، نتیجه‌ای چیزی جز پایمال‌شدن واضحات نیست. همانطور که غدیر کنار رفت، در دوره کنونی ما هم اگر به این زیرساخت‌های فرهنگی توجه نشود، امکان اینکه خدایی ناکرده بدیهیاتی مانند دشمنی با آمریکا هم کنار برود، وجود دارد.

> یکی از دلایلی که امام علی(ع) وارد جریان سقیفه نشدند، این بود که نمی‌خواستند مشروعیتی به جریان سقیفه بدهند؛ چراکه در جریان غدیر انتصاب شکل گرفته بود و نیازی به این اقدامات نبود

۴

هیئت و سیاست

- وظیفه ما نظارت بر بقای شرایط رهبری است
- انتخابات خبرگان مسابقه کسب قدرت نیست
- تریبون دفاع از اسلام فاطمی و علوی
- به نام امام، علیه مکتب
- روز سرنوشت

در زندگی حسین‌بن‌علی علیه‌السّلام، یک نقطه برجسته، مثل قلّه‌ای که همه دامنه‌ها را تحت‌الشّعاع خود قرارمیدهد، وجود دارد و آن عاشوراست... چه کسی به فکر این بود که با دستگاه ظلم و فساد آن‌روز یزیدی مبارزه کند؟ در چنین زمینه‌ای، قیام عظیم حسینی به‌وجود آمد، که هم با دشمن مبارزه کرد و هم با روحیه راحت‌طلبیِ فسادپذیر روبه تباهیِ میانِ مسلمانانِ عادّی و معمولی. این مهم است. یعنی حسین‌بن‌علی علیه‌السّلام، کاری کرد که وجدان مردم بیدار شد. لذا شما می‌بینید بعد از شهادت امام حسین علیه‌السّلام، قیام‌های اسلامی یکی پس از دیگری به وجود آمد. بعد از قیام امام حسین علیه‌السلام، این روحیه زنده شد. این، آن درس بزرگی است که در ماجرای عاشورا، در کنار درس‌های دیگر باید بدانیم. عظمت این ماجرا این است. این‌که «الموعود بشهادته قبل استهلاله و ولادته»؛ این‌که از قبل از ولادت آن بزرگوار «بکته السماء و من فی‌ها والارض و من علیها»؛ حسین‌بن‌علی علیه‌السلام را در این عزای بزرگ مورد توجّه قرار دادند و عزای او را گرامی داشتند و به تعبیر این دعا یا زیارت، بر او گریه کردند، به این خاطر است. لذا شما امروز وقتی نگاه می‌کنید، اسلام را زنده شده حسین‌بن‌علی علیه‌السلام می‌دانید. او را پاسدارِ اسلام می‌دانید.

امام خامنه‌ای ۱۳۷۱/۱۱/۰۶

عکس از: حامد گودرزی

حجت‌الاسلام والمسلمین جواد مجتهد شبستری، عضو مجلس خبرگان

وظیفه ما نظارت بر بقای شرایط رهبری است

آیا مسئله جوان‌گرایی مورد تایید خبرگان است؟

جایگاه و موقعیت حساس و تعیین‌کننده مجلس خبرگان رهبری بر کسی پوشیده نیست. این مجلس با ۸۳ نفر عضو که همگی از علما و خبرگان مملکت هستند، وظیفه خطیر نظارت بر عملکرد بالاترین مقام نظام جمهوری اسلامی ایران را بر عهده دارد و بر این اساس تصمیمات این مجلس در سرنوشت و آینده کشور اهمیت بسیاری دارد؛ از همین رو به مناسبت ششمین دوره انتخابات مجلس خبرگان رهبری با حجت‌الاسلام والمسلمین جواد مجتهد شبستری، نماینده استان آذربایجان غربی در مجلس خبرگان و عضو کمیسیون سیاسی، اجتماعی و آیین‌نامه مجلس گفت‌وگو کردیم که در ادامه مشروح آن را می‌خوانید.

صحرا عالمی

خبرنگار

ابتدا درباره جایگاه مجلس خبرگان رهبری و وظایف آن برای ما توضیح مختصری دهید.

طبق قانون اساسی، مجلس خبرگان رهبری دو وظیفه برعهده دارد: یکی انتخاب رهبری، در شرایطی که خدای ناکرده به انتخاب رهبری نیاز داشته باشیم، نقش اساسی مجلس خبرگان دیده می‌شود؛ همانطور که در سال ۱۳۶۸ نقش بی‌بدیل مجلس خبرگان رهبری را متوجه شدیم. شاید تا آن زمان وظیفه مجلس خبرگان به خوبی برای مردم جا افتاده و تبیین نشده بود؛ اما در آن زمان با تعیین رهبری مردم متوجه شدند که چه وظیفه خطیری بر عهده مجلس خبرگان است. در آن زمان با عنایت پروردگار و هوشیاری مجلس خبرگان شایسته‌ترین فرد برای رهبری امت مسلمان انتخاب شد. در کنار وظیفه انتخاب، مجلس خبرگان طبق قانون وظیفه دیگری نیز دارد و آن، نظارت بر بقای شرایط رهبری است. برخی به اشتباه می‌گویند نظارت بر رهبری، این اشتباه است. نظارت بر بقا، یعنی آن شرایطی که در قانون برای رهبر جامعه معین شده است؛ مثل عدالت، علمیت و فقاهت و مدیریت و امثال این موارد را توجه داشته باشد. این وظایف بر عهده کمیسیون تحقیق مجلس خبرگان است که مرکب از حدود ده یا دوازده نفر است. این کمیسیون اگر خدایی ناکرده نقصانی را در هر یک از شرایط رهبری ببینند، آن

را به مجلس خبرگان اطلاع می‌دهد. البته در کنار این دو وظیفه اصلی خبرگان برای آگاهی بیشتر مردم کمیسیون سیاسی و اجتماعی، کمیسیون تدوین آیین‌نامه و کمیسیون پاسداری از ولایت فقیه هست که راه‌هایی را که برای بسط ولایت فقیه و دفاع از آن وجود دارد، بررسی می‌کند. همینطور ما کمیسیون دیگری هم داریم که افراد در مظان رهبری را بررسی می‌کند تا در صورت نیاز اگر خدایی ناکرده لازم شد، به مجلس خبرگان معرفی کند.

در دوره اخیر شاهد حضور چهره‌های مجتهد جوان در مجلس خبرگان هستیم، حضور چهره‌های نو و جوان‌گرا چه اهمیتی دارد و چه تأثیری در پویایی و عملکرد این مجلس خواهد داشت؟

ما تابع قانون هستیم، ولی حضور جوانان و جوان‌ترها با توجه به شرط سنی که به تازگی مجلس خبرگان تصویب کرده است، یعنی حداقل ۴۰ سال، یک اتفاق مبارکی است. مسئله جوان‌گرایی همانطور که مورد تأیید رهبر معظم انقلاب است، مورد تأیید مجلس خبرگان نیز هست. اینکه در کنار افراد باتجربه، پخته و پا به سن گذاشته، افرادی جوان، پر انرژی و پر توان حضور پیدا کنند، نه تنها عیب نیست؛ بلکه یک امتیاز به شمار می‌آید؛ زیرا تکمیل‌کننده و متمم یکدیگر هستند. هرچند در این دوره مجلس خبرگان افراد جوان تعدادشان زیاد نیست، اما ممکن است در دوره‌های پیش رو تعداد بیشتری از جوانان حضور پیدا کنند. همانطور که گفتیم نه تنها حضور جوانان عیب نیست؛ بلکه امتیازی برای مجلس خبرگان به شمار می‌آید که نقایص افراد پرتجربه، اما پا به سن گذاشته مجلس خبرگان را جبران می‌کند.

حضور احزاب و جناح‌های سیاسی در انتخابات خبرگان را چطور ارزیابی می‌کنید؟ با توجه به نخبگانی بودن مجلس خبرگان چگونه فعالیت چهره و جناح سیاسی قابل جمع است؟

بافت مجلس خبرگان و وظایف این مجلس فراتر از بازی‌های حزبی است. هر چند ممکن است افراد اندکی با گرایش‌های سیاسی خاص در مجلس خبرگان حضور داشته باشند؛ ولی اکثریت اعضای مجلس تا آنجایی که بنده اطلاع دارم، از عناصر حزبی و باندی جدا هستند چنانچه در عملکرد و افکار هیچ یک از آنها این موضوع حزبی دیده نمی‌شود.

نظارت بر اعضای مجلس خبرگان چگونه است؟ آیا بر این نظارت سازوکاری وجود دارد؟ در شرایطی که یکی از اعضای مجلس به هر دلیلی وجاهت سیاسی و اجتماعی‌اش را از دست داد، چگونه با وی برخورد می‌شود؟

این مسئله در قانون ذکر نشده است؛ اما طبیعتاً اعضای مجلس خبرگان مستثنی از قوانین عادی و جاری نیستند و اگر فردی از افراد مجلس خبرگان خدایی ناکرده مرتکب جرمی بشود، از لحاظ قانونی بین آنها و مردم تفاوتی نیست؛ حتی چون جایگاهی داشته، شدیدتر هم با او برخورد شود. به تعبیر روایت امام صادق(ع): «إِنَّ اَلْحَسَنَ مِنْ كُلِّ أَحَدٍ حَسَنٌ وَ إِنَّهُ مِنْک أَحْسَنُ لِمَكَانِک مِنَّا وَ إِنَّ اَلْقَبِيحَ مِنْ كُلِّ أَحَدٍ قَبِيحٌ وَ إِنَّهُ مِنْک أَقْبَحُ لِمَكَانِک مِنَّا»؛ کار نیک و کار قبیح به سبب نزدیک بودن به اهل بیت(ع) شدت پیدا می‌کند و احسن و اقبح می‌شود. در اینجا هم اگر خطایی از اعضای مجلس خبرگان سر بزند، به سبب مکانی که او در آنجاست، مجازات سنگین‌تری هم شامل او می‌شود؛ چون حیثیت مجلس خبرگان را لکه‌دار کرده است، مضاف بر اینکه عملکرد او در صلاحیت فرد در دوره‌های بعدی از سوی فقهای شورای نگهبان تأثیر خواهد داشت و مطمئناً بنابر شدت عملکرد اشتباه او صلاحیت وی سلب خواهد شد.

شفافیت تبلیغاتی و هزینه‌های انتخاباتی مجلس خبرگان چگونه است؟

شأن و جایگاه نمایندگی مجلس خبرگان به گونه‌ای است که به دور از ریخت و پاشی است که در هزینه‌های برخی از انتخابات دیده می‌شود. آن هزینه‌های گزافی که برخی از افراد برای رسیدن به پست مجلس شورای اسلامی و حتی شورای شهری خرج می‌کنند، در مجلس خبرگان رهبری دیده نمی‌شود. تبلیغات در مجلس خبرگان رهبری نیز وجود دارد، اما من تا حالا نشنیده‌ام که کسی خارج از هزینه‌های متعارف تبلیغاتی را انجام داده باشد. مضاف بر اینکه در قانون پیش‌بینی شده است که اگر کسی خارج از هزینه‌های متعارف و به دور از شأن نمایندگی تبلیغات کند، جرم حساب می‌شود.

ارتباط نمایندگان با مردم حوزه انتخابیه خود چگونه است؟ آیا با توجه به مشغله بالای برخی از اعضای مجلس خبرگان این ارتباط با مردم کمرنگ نمی‌شود؟

نکته‌ای که درباره مجلس خبرگان وجود دارد و آن را از دیگر مجالس متمایز می‌کند، این است که اقتضائاتی که در مجلس شورای اسلامی و شورای شهر درباره ارتباط با مردم وجود دارد، در این مجلس دیده نمی‌شود. هر چند ارتباط نمایندگان مجلس خبرگان با مردم چه آنهایی که در حوزه انتخابیه خودشان زندگی می‌کنند و چه آنهایی که به دور از حوزه انتخابیه زندگی می‌کنند، ارتباط خوبی است. آنهایی که در حوزه انتخابیه خودشان زندگی می‌کنند، به سبب اینکه سمت‌هایی، مانند امام جمعه، امام جماعت و استاد بودن دارند، به نوعی ممزوج در مردم خودشان هستند و آنهایی که در حوزه انتخابیه خودشان زندگی نمی‌کنند، ممکن است ارتباط کمتری با مردم داشته باشند، اما در مجالس و برنامه‌های آنها مثل جلسات پرسش و پاسخ، راهپیمایی‌ها و سخنرانی شرکت می‌کنند. در ضمن ارتباط اعضای مجلس خبرگان با مردم یک ارتباط اداری نیست، بلکه مردمی است. شما برای دیدن یک نماینده مجلس خبرگان نیاز ندارید چندین نفر را ببینید تا با نماینده ارتباط بگیرید، بلکه در ساده‌ترین شکل خودش

ما تابع قانون هستیم، ولی حضور جوانان و جوان‌ترها با توجه به شرط سنی که به تازگی مجلس خبرگان تصویب کرده است، یعنی حداقل ۴۰ سال، یک اتفاق مبارکی است. مسئله جوان‌گرایی همانطور که مورد تأیید رهبر معظم انقلاب است، مورد تأیید مجلس خبرگان نیز هست. حضور افراد جوان عیب نیست و یک امتیاز است

و به صورت طلبه‌مآبانه با آنان ارتباط می‌گیرید؛ یعنی همانطور که به راحتی با روحانیون ارتباط می‌گیرند، با نمایندگان مجلس خبرگان نیز به همین راحتی ارتباط برقرار می‌کنند.

رهبر معظم انقلاب در دیدار با اعضای خبرگان به صراحت گفتند که اعضای این مجلس باید با مردم، به ویژه جوانان در ارتباط باشند و در حوزه جهاد تبیین مسائل را برای نسل نو شرح دهند. در این زمینه چه فعالیت‌های انجام شده است؟

طبعاً آنان که سن کمتری دارند، ارتباط‌گیری‌شان با جوانان بهتر است. شاید فرد پا به سن گذاشته‌ای باشد که ارتباطش با جوانان خوب باشد، ولی به آنان که جوان‌ترند، ارتباط راحت‌تری با جوانان برقرار می‌کنند. این ارتباطات وجود داشته و دارد و در مجلس‌هایی که جوانان اعضای مجلس خبرگان را دعوت می‌کنند، غالباً این اعضا حضور پیدا می‌کنند. در عین حال، با توجه به فرمایش رهبر معظم انقلاب مبنی بر ارتباط بیشتر با جوانان لازم است که اعضا بیشتر در مدارس، دانشگاه و حوزه حضور پیدا کنند و این ارتباط با جوانان از رسالت‌های روحانیت است.

رهبر معظم انقلاب مسئله مشارکت حداکثری در انتخابات را از ضروریات انتخابات پیش‌رو دانستند. در این زمینه و برای تحقق این مطالبه چه اقداماتی انجام شده است؟

حساسیت مشارکت باید برای مردم تبیین شود. در مجلس شورای اسلامی، به ویژه در شهرهای کوچک به سبب اینکه نمایندگان با مردم ارتباط نزدیک دارند و از طرفی هم فضا یک فضای رقابتی است، ان‌شاءالله شاهد مشارکت حداکثری و قابل قبول خواهیم بود؛ اما در مجلس خبرگان آگاهی به شدتی که در مجلس شورای اسلامی تبلیغ و تبیین شده؛ وجود ندارد که مردم حساسیت مجلس خبرگان را بدانند. بنابراین جا دارد که رسانه‌ها و فضای مجازی جایگاه و منزلت مجلس خبرگان را برای مردم تبیین و روشن کنند تا شاهد مشارکت حداکثری باشیم و از طرفی هم باید برنامه دشمن مستندا برای مردم آشکار شود. مردم اگر بدانند که دشمن چه برنامه‌ای را برای انتخابات پیش‌رو ترسیم کرده و چه هدفی را دنبال می‌کند، مطمئناً پشت به برنامه دشمن می‌کنند و در نقطه مقابل برنامه‌های دشمن در انتخابات شرکت خواهند کرد. معرفی نقش دشمن و ترغیب مردم به خنثی کردن نقشه دشمن می‌تواند کمک شایانی به مشارکت حداکثری کند. راه دیگری که می‌تواند مشارکت حداکثری را رقم بزند، ملموس کردن خدمات و برنامه‌های دولت برای مردم است؛ الحمدلله دولت تلاش شبانه‌روزی دارد، اما همچنان این تلاش‌ها در معیشت و اقتصاد مردم ملموس نشده است. از این موضوع نباید غفلت کرد که پروژه‌ها و طرح‌هایی که دولت انجام داده، به نوبه خود بی‌نظیر و امیدآفرین بوده است. دولت پروژه‌هایی، مانند بیمارستان و راه‌آهن را که بعضاً بیست سال خاموش مانده بود، احیا کرده است که مطمئناً این موارد در مشارکت مردم در انتخابات تأثیرگذاری چشمگیری خواهد داشت؛ اما آن شیرین‌کامی مردم که حضرت آقا در بیانیه خود اعلام کردند، آنچنان که باید اتفاق نیفتاده و زندگی برای بخشی از مردم که در وضعیت معیشت مساعدی نیستند، همچنان سخت می‌گذرد. هر چند ما معتقدیم برنامه‌هایی که به این شیرین‌کامی منجر می‌شود، برنامه‌های درازمدتی را می‌طلبد و ما امیدواریم که دولت در کنار این برنامه‌های درازمدت برنامه‌های کوتاه‌مدتی را ترسیم کند تا هر چه سریع‌تر مردم شاهد رونق معیشت، مسکن و مایحتاج اولیه خود باشند.

> حساسیت مشارکت باید برای مردم تبیین شود. در مجلس شورای اسلامی، به ویژه در شهرهای کوچک به دلیل ارتباط نزدیک نمایندگان با مردم، ان‌شاءالله شاهد مشارکت حداکثری و قابل قبول خواهیم بود

فعالیت‌های کمیسیون‌های مجلس خبرگان آیا مثمرثمر بوده است؟ ارتباط این کمیسیون‌ها با مردم به چه صورت است؟

در کمیسیون آیین‌نامه و کمیسیون سیاسی و اجتماعی که بنده در آن عضو هستم، معمولاً ماهی یک بار جلسه داریم. افراد گوناگونی هم که در این جلسات دعوت می‌کنیم، افراد متخصصی هستند؛ برای نمونه از وزارت بهداشت، وزارت ارشاد و نیروی انتظامی و... که هر یک با نگاه تخصصی خود وارد جلسه می‌شوند تا گزارش‌های خود را اظهار کنند و درباره سؤالات اعضای کمیسیون پاسخگو باشند. گزارش این برنامه‌ها نیز به اطلاع سایر اعضای مجلس خبرگان می‌رسد و حتی در ابتدای جلسه مصاحبه‌ای با همین افراد صورت می‌گیرد و بخش‌هایی از آن به اطلاع مردم نیز می‌رسد. این اقدام از برنامه‌های قانونی مجلس نیست، اما مجلس خبرگان بنابر ضرورت تبیین و فرمایش رهبر معظم انقلاب بر جهاد تبیین مجلس خبرگان این اقدام را انجام می‌دهد.

عکس از: حامد گودرزی

حجت‌الاسلام و المسلمین محمد ابوالقاسمی

انتخابات خبرگان مسابقه کسب قدرت نیست

کمیسیون های مجلس خبرگان چه وظایفی دارند؟

با نزدیک شدن به انتخابات ششمین دوره مجلس خبرگان رهبری که به طور همزمان با دوازدهمین دوره انتخابات مجلس شورای اسلامی در اسفندماه امسال برگزار خواهد شد، آرایش سیاسی احزاب و گروه‌های سیاسی معطوف به رقابت انتخاباتی در حال شکل‌گیری است. هر یک از جریان‌های سیاسی کشور مبتنی بر تحلیل خود از وضعیت سیاسی کشور، برنامه‌ریزی مستقلی برای موفقیت در انتخابات آتی دارند. در این میان، هر دو جریان اصلی کشور با موانعی نیز برای موفقیت مواجهند. شناخت جایگاه مجلس خبرگان رهبری در نظام تصمیم‌گیری جمهوری اسلامی و ساختار آن می‌تواند اهمیت بیشتر این مجلس را آشکار کند؛ از همین رو به گفت‌وگو با «حجت‌الاسلام و المسلمین محمد ابوالقاسمی» نماینده مردم زنجان در مجلس خبرگان رهبری نشسته‌ایم که در ادامه تشریح آن را می‌خوانید.

> **وظیفه ایجابی آنها این است که وقتی شبهات و سؤال‌هایی در اذهان مردم درباره رهبر معظم انقلاب شکل گرفت، آن شبهات را با پاسخ‌های قانع‌کننده برطرف کنند. بنابراین، اعضای مجلس خبرگان باید کسانی باشند که بتوانند شبهات را به بهترین شکل ممکن پاسخ دهند**

ابتدا درباره جایگاه مجلس خبرگان رهبری و وظایف آن توضیح مختصری دهید.

مجلس خبرگان از ابداعات امام خمینی(ره) است که در کشور دیگری به این شکل سابقه ندارد. در واقع، مجلس خبرگان یکی از ظرفیت‌های عظیم جمهوری اسلامی است که محل تلاقی دو جریان جمهوریت نظام و اسلام است. خب نظام ما نظام جمهوری اسلامی است که در عین تکیه بر منابع اسلامی و حاکمیت اسلام، رأی مردم را هم در تمامی ارکان حاکمیت دخیل می‌داند و لذا مدل حکومت ما جمهوری اسلامی است. این مسئله در عالی‌ترین رکن مدیریت کشور، یعنی رهبریت جامعه هم جاری است. بنابراین، مجتهدانی که در عرصه مجلس خبرگان قدم می‌گذارند، نه تنها از منابع اصیل اسلامی آگاهی کامل دارند؛ بلکه در عرصه‌های سیاسی و اجتماعی هم تسلط کافی دارند. نکته‌ای که درباره وظایف مجلس خبرگان وجود دارد، این است که منحصر به انتخاب رهبر نیست؛ بلکه برای مجلس خبرگان یک سری وظایف در قانون اساسی ذکر شده و برخی از وظایف هم از سوی رهبر معظم انقلاب به مجلس خبرگان واگذار شده است. آن وظیفه‌ای که در قانون اساسی وضع شده، نگاه به شرایط رهبر است و مجلس خبرگان تضمین‌کننده بقای شرایط در رهبر است. خود این مسئله دو وظیفه بر دوش اعضای مجلس خبرگان قرار می‌دهد؛ یک وظیفه سلبی و دیگری وظیفه ایجابی. وظیفه سلبی در جایی است که وقتی همه فهمیدند شخص رهبر فاقد شرایط رهبری است، موظفند رهبر جدیدی را معرفی کنند. وظیفه ایجابی آنها این است که وقتی شبهات و سؤال‌هایی در اذهان مردم درباره رهبر معظم انقلاب شکل گرفت، آن شبهات را با پاسخ‌های قانع‌کننده برطرف کنند. بنابراین، اعضای مجلس خبرگان باید کسانی باشند که اجتهاد، مدیریت، مدبریت، شجاعت و رویکرد فعالانه داشته باشند تا بتوانند در حادثه‌ای که بار شبهات سنگینی می‌کند، تمام آن شبهات را به بهترین شکل ممکن پاسخ دهند. بنابراین، «تبیین» یکی دیگر از برنامه‌های مجلس خبرگان است. رهبر معظم انقلاب برای فعال‌تر شدن و ارتباط بیشتر نمایندگان مجلس خبرگان با مردم وظیفه رصد حرکت کلان انقلاب، هماهنگ کردن جریان کلی حاکمیت، بیان نقاط ضعف احتمالی و ارائه راهکار برای برطرف شدن مشکلات را به مجلس خبرگان داده است. در اینجا مجلس خبرگان باید یک هیئت اندیشه‌ورزی تشکیل بدهد و جریان‌های کلان کشور را رصد کند و ببیند که ما چقدر به شعارهایی که در اول انقلاب مطرح کردیم، نزدیک شده‌ایم و چقدر فاصله گرفته‌ایم و اگر نزدیک شده‌ایم، نقاط قوت‌مان چه بوده که آنها را تقویت کنیم و اگر فاصله گرفته‌ایم، نقاط ضعف‌مان را شناسایی و برطرف کنیم. فرمایش رهبر معظم انقلاب این بود که نمایندگان مجلس خبرگان در قالب یک هیئت اندیشه‌ورز بر رصد حرکت کلی انقلاب و پی بردن به آسیب‌های احتمالی راه حل‌هایی را برای برطرف شدن این آسیب‌ها پیشنهاد کنند و مطالباتی را از بخش‌های گوناگون کشور داشته باشند.

در دوره اخیر، شاهد حضور چهره‌های مجتهد جوان در مجلس خبرگان بوده‌ایم؛ حضور چهره‌های نو و جوان‌گرا چه اهمیتی دارد و چه تأثیری در پویایی و عملکرد این مجلس خواهد داشت؟

پیشنهاد من این است که با توجه به وظایف گوناگونی که بر دوش مجلس خبرگان است و هر یک اقتضای خاص خودش را دارد، باید هم از چهره‌های برجسته و سابقه‌دار و باتجربه استفاده کنیم و هم از نیروی جوان و با نشاط و پویا بهره ببریم. لذا بنده معتقدم مجلس خبرگان باید ترکیبی از چهره‌های باتجربه و جوان‌های دغدغه‌مند و باانگیزه باشد؛ چرا که هر یک در جایگاه خود می‌توانند ایفای نقش کنند. بنابراین وجود هر دو قسم در مجلس خبرگان لازم و ضروری است. البته تعداد جوانان مجلس خبرگان کمتر از مقدار مورد نیاز است و شاید لازم باشد تعداد بیشتری از جوانان که انگیزه بیشتری برای انجام فعالیت دارند، حضور پیدا کنند. اگرچه بزرگان و افراد دارای اعتبار بالا که در نگاه مردم کشور جایگاه رفیعی دارند، وجودشان در مجلس خبرگان لازم و ضروری است.

حضور احزاب و جناح‌های سیاسی در انتخابات خبرگان را چطور ارزیابی می‌کنید؟ با توجه به نخبگانی بودن مجلس خبرگان چگونه فعالیت چهره و جناح سیاسی قابل جمع است؟

مجلس خبرگان چون با اسلامیت نظام سر و کار دارد و باید با رهبر که اصلی‌ترین رکن کشور است، کنش کند، نباید در معرض گرایش‌های سیاسی و بازی‌های حزبی قرار بگیرد. بنابراین، من معتقدم اساساً جناح‌های سیاسی در مجلس خبرگان جایگاهی ندارند. اینجا به خلاف مجلس شورای اسلامی که فهرست‌هایی را ارائه می‌دهند یا در ریاست‌جمهوری از جناح خاصی حمایت می‌کنند تا به الان به صورت کلی و پررنگ چنین اتفاقاتی رخ نداده است. معمولاً بزرگان حوزه و جامعه مدرسین می‌آیند بعضی از اشخاص تراز را تأیید می‌کنند که نوعاً هم مردم و متدینان به این افراد اعتماد می‌کنند و به آنها رأی می‌دهند. اگرچه انتخاب، انتخاب آزاد است و آنهایی هم که در فهرست جامعه مدرسین قرار نگرفتند، صلاحیت دارند و مردم می‌توانند به آنها رأی بدهند؛ اما در هر صورت مسئله جناحی و حزبی و گرایش‌های خاص سیاسی در مجلس خبرگان جایی ندارد و نباید هم جایی داشته باشد. در حقیقت، باید جایگاه رهبری مصون از این جناح‌بندی‌ها باشد؛ چون رهبر پدر امت است و مردم باید فکر کنند زیر چتر این رهبر جایی برای آنها هست. حال اگر این رهبر از یک جناح و حزب باشد و با بقیه احزاب کاری نداشته باشد، به دور از شأن رهبری یک جامعه است.

نظارت بر اعضای مجلس خبرگان چگونه است؟ آیا بر این نظارت سازوکاری وجود دارد؟ در شرایطی که یکی از اعضای مجلس به هر دلیلی وجاهت سیاسی و اجتماعی‌اش را از دست داد، چگونه با وی برخورد می‌شود؟

درباره عملکرد مجلس خبرگان و دیگر مجالس دارای سطوح بالا نمایندگی را به عنوان هیئت رئیسه انتخاب می‌کنند. یکی از شئون هیئت رئیسه نظارت بر حرکت کلان مجلس خبرگان است؛ اما نظارت بر تک تک افراد و شرایط آنها خب این افراد قبل از انتخابات احراز صلاحیت می‌شوند و در گردونه انتخابات وارد می‌شوند. از این رو نظارت بر تک تک این افراد پس از انتخاب متفاوت با قبل از انتخاب می‌شود. هر چند این افراد در هر جایگاهی که هستند، در نظارت عموم مردم هستند؛ چون اعضای مجلس خبرگان در بین مردم هستند و مردم ناظر بر عملکرد این افراد هستند. درست هم همین است که بهترین و عالی‌ترین مرتبه نظارت را خود مردم بدانیم؛ چرا که مردم به آن کسی در انتخابات آتیه رأی می‌دهند که اثرگذاری بیشتری در اسلامیت جامعه و حرکت انقلاب داشته باشند.

قاعدتاً اگر کسی فاقد شرایط باشد، در آیین‌نامه سازوکاری دیده شده است که خود نمایندگان مجلس خبرگان براساس شرایط و ضوابط نسبت به او رأی‌گیری می‌کنند و طبیعتاً عضویت او سلب می‌شود. چنین چیزی تا کنون نداشتیم؛ چون کسانی که در مجلس خبرگان حضور دارند از فیلترهایی متعددی عبور می‌کنند و انسان‌هایی هستند که سابقه خوب و درخشانی دارند و نوعاً این اشخاص در شرایطی قرار نمی‌گیرند که در وسط دوره عزل بشوند یا کنار گذاشته شوند؛ اما اگر مورد حادی پیدا شود، نهادهای امنیتی هشدارهای لازم را به نمایندگان می‌دهند؛ البته خود مجلس هم درباره این افراد سازوکار لازم را برای مواجهه با این اتفاقات دارد.

شفافیت تبلیغاتی و هزینه‌های انتخاباتی مجلس خبرگان چگونه است؟

در قانون انتخابات خبرگان آمده است، اگر هزینه‌های غیرمتعارفی بشود، شخص باید در حضور شورای نگهبان در صورتی که آنها خواستند پاسخگو باشد و هزینه‌های انتخاباتی را بیان کند که از چه راه‌هایی به دست آمده است؛ ولی طبق روال متعارف اعضای مجلس خبرگان به همین تبلیغات رادیویی و تلویزیونی بسنده می‌کنند، شاید کم‌هزینه‌ترین انتخابات، انتخابات خبرگان بوده است، امروز هم همینطور است. اصلاً در آنجا رقابت به آن معنایی که در جایی دیگر شکل می‌گیرد، وجود ندارد. نمایندگان مجلس خبرگان برای به دست آوردن آرا سر و دست نمی‌شکنند؛ بلکه خودشان را به اندازه‌ای عرضه می‌کنند که مردم مطلع بشوند تا از ویژگی‌های آنها آگاه شوند، حال اگر مردم اقبال کردند، مسئولیتی روی دوش آنها می‌آید و اگر مردم به آنها اقبال نکردند یک باری از روی دوش آنها برداشته می‌شود؛ یعنی در سطح مجلس خبرگان ارزش‌های بنیادین نظام اسلامی را مشاهده می‌کنیم، بعضی از نمایندگان مجلس خبرگان هیچ اقدامی برای تبلیغ خودشان نکردند. فقط آنها حامیانی داشتند که از این بزرگواران تقاضا می‌کردند که شما باید در این انتخابات شرکت کنید، آنها هم به قدر مطلع شدن مردم اطلاع‌رسانی می‌کردند و هیچ گاه هزینه غیرمتعارفی را در این راه خرج نمی‌کردند.

> با توجه به وظایف گوناگونی که بر دوش مجلس خبرگان است و هر یک اقتضای خاص خودش را دارد، باید هم از چهره‌های برجسته و سابقه‌دار و باتجربه استفاده کنیم و هم از نیروی جوان و با نشاط و پویا بهره ببریم

ارتباط نمایندگان با مردم حوزه انتخابیه خود چگونه است؟ آیا با توجه به مشغله بالای برخی از اعضای مجلس خبرگان این ارتباط با مردم کمرنگ نمی‌شود؟

تقریباً نیمی از اعضای مجلس خبرگان در استان‌های خودشان ساکن هستند. آنها یا نماینده ولی فقیه در استانند یا سمت‌های دیگری در استان دارند که موجب افزایش ارتباط آنها با مردم می‌شود. برخی از آنها امام جمعه استان هستند؛ یعنی در روز تعطیل بین مردم حضور پیدا می‌کنند و گوش مشکلات آنها می‌شوند. حتی برخی دفاتری دارند که محل رفت و آمد مردم است و مشکلات مردم را حل و فصل می‌کنند. طبیعتاً هر یک حضور فعالی دارند. سایرین که در استان خودشان حضور ندارند، به تناوب به حوزه انتخابی سرکشی می‌کنند و در مناسبت‌های ملی و مذهبی بین مردم حضور پیدا می‌کنند و برای مردم سخنرانی می‌کنند و محل مراجعات مردم هستند. بنابراین، هر یک از این نمایندگان حل مشکلات مردم را وظیفه خود می‌دانند. مضاف بر این، جایگاه مجلس خبرگان یک جایگاه ملی است؛ یعنی اگرچه منتخب یک استان هستند، حتی اگر در استان خودشان نباشند، محل مراجعات مردم هستند؛ به همین دلیل ارتباط این نمایندگان با مردم ارتباط همیشگی و دائمی است. حال ممکن است برخی به سبب کهولت سن یا به سبب مشغله کاری و مسائل امنیتی ارتباط‌شان با مردم کم باشد که این دست از نمایندگان تعدادشان کم است. اغلب نمایندگان ارتباط پررنگی با مردم دارند.

رهبر معظم انقلاب در دیدار با اعضای خبرگان به صراحت گفتند که اعضای این مجلس باید با مردم به ویژه جوانان در ارتباط باشند و در حوزه جهاد تبیین مسائل را برای نسل نو شرح دهند. در این زمینه چه فعالیت‌هایی انجام شده است؟

تا آنجایی که بنده مطلع ارتباط خوبی بین نمایندگان و جوانان در دانشگاه‌ها، هیئات، مساجد و حوزه‌های علمیه دیده می‌شود. برخی از این نمایندگان در فضای مجازی فعالیت گسترده‌ای دارند، از آنجایی که اغلب استفاده‌کنندگان این فضا جوانان هستند، بنابراین می‌توان گفت ارتباط بین جوانان و نمایندگان حتی در فضای مجازی نیز وجود دارد. فعالیت آنها در فضای مجازی به گونه‌ای است که می‌توان گفت از فعالان رسانه‌ای هستند. همچنین در رسانه‌های دیگر مانند تلویزیون هم این افراد حضور فعالی دارند.

رهبر معظم انقلاب مسئله مشارکت حداکثری در انتخابات را از ضروریات انتخابات پیش‌رو دانستند. در این زمینه و برای تحقق این مطالبه چه اقداماتی انجام شده است؟

مشارکت حداکثری نیازمند فعالیت تبلیغی گسترده و بیان رسالت انقلاب اسلامی و بیان پیشرفت‌های انقلاب اسلامی و جایگاه انقلاب اسلامی و نگاه دیگران و ملت‌های آزاده جهان به ایران است. این موضوعات باید برای قشر جوان تبیین بشود و برای این تبیین لازم است نمایندگان مجلس خبرگان در رسانه‌ها و در بین مردم حضور پیدا کرده و حقایق را برای مردم بازگو کنند. آنقدری که مطلعم در این زمینه نمایندگان جزء برترین‌های جهاد تبیین هستند؛ چرا که با حضور خود در دانشگاه‌ها و حوزه‌های علمیه و رسانه‌ها، ارزش‌ها و خدمات انقلاب اسلامی را بازگو می‌کنند، حتی موانع و ناکارآمدی‌ها را به خوبی رصد می‌کنند و درصدد برطرف کردن آن بر می‌آیند. مشارکت حداکثری به جهاد تبیین نیاز دارد و اگر حقیقت برای مردم آشکار بشود آنها می‌پذیرند. مردم ما انسان‌های منصفی هستند، فقط کافی است که به حرف‌های آنها توجه شود. بنده معتقدم انتخابات این دوره انتخابات پرشوری خواهد بود؛ چرا که مردم ما مردم نجیبی هستند، آنها وقتی ببینند انقلاب به وجود آنها نیاز دارد، پای کار می‌آیند.

نحوه فعالیت و تبلیغات اعضای مجلس خبرگان در ایام انتخابات باید به چه شکل باشد؟

جایگاه معنوی مجلس خبرگان باید حفظ شود. اگر یک نماینده بخواهد برای کسب آرا وعده‌های توخالی بدهد، آن قداست و وجاهت مجلس خبرگان کنار می‌رود و این به هیچ وجه رویه درستی نیست. الحمدلله این اتفاق در بین نمایندگان مجلس خبرگان رخ نداده است. حتی بنده مطلعم در یک استانی یک نماینده برای نماینده مقابل خود تبلیغات می‌کرد که به این فرد رأی بدهید؛ چون ما آمده‌ایم یک رقابت و مشارکت حداکثری رخ بدهد، ولی این فرد صلاحیت بیشتری نسبت به بنده دارند. اتفاقا این سبک از انتخابات باید در انتخابات دیگر هم الگو باشد؛ چرا که انتخابات نباید مسابقه‌ای برای دنیا و انتصابات دنیوی باشد. قاعدتا این انتخابات از جنس دنیا نیست؛ بلکه مشارکتی است که آغاز مسئولیتی بزرگ برای خدمت به مردم است. بنابراین، اگر کسی در خود این توان را دید که می‌تواند خدمتی به مردم کند، نباید شانه خالی کند. این خدمت هم افتخار است؛ اما آن دوندگی و تلاش برای به دست آوردن یک کرسی اقدام شایسته‌ای نیست.

قاعدتاً اگر کسی فاقد شرایط باشد، در آیین‌نامه سازوکاری دیده شده است که خود نمایندگان مجلس خبرگان براساس شرایط و ضوابط نسبت به او رأی‌گیری می‌کنند و طبیعتاً عضویت او سلب می‌شود. چنین چیزی تا کنون نداشتیم؛ چون کسانی که در مجلس خبرگان حضور دارند از فیلترهایی متعددی عبور می‌کنند

هیات منهای سیاست، انحراف است

تریبون دفاع از اسلام فاطمی و علوی

سبک زندگی مومنانه چیست؟

اسلام تمدن‌ساز

انقلاب اسلامی، انقلابی هویتی بود که مبتنی بر خوانش حقیقی از اسلام ناب محمدی(ص) شکل گرفت. رکن و اساس انقلاب اسلامی را باید در تمسک به اسلام انقلابی و تمدن‌سازی دانست که حرف‌های بسیاری برای تحول جوامع اجتماعی بشری دارد. انقلاب اسلامی در آن زمان برای اولین بار حرف‌هایی نو به گوش جهانیان رساند. اسلام توان خود را در مبارزه و انقلاب و براندازی نشان داد و توانست رژیم سلطنتی را سرنگون کند که مستظهر به حمایت قدرت‌های بزرگ جهانی بود؛ اما این همه آنچه در توان اسلام انقلابی است، نبود! اسلام تمدن‌ساز اهل بیت(ع) در درون خود ظرفیت‌های ارزشمندی دارد که شکوفایی آن می‌تواند به عاملی برای احیای جامعه بدل شود.

امروز در زمانه‌ای که مجاهدت هیئتی‌ها نتیجه داده و حکومت اسلامی مبتنی بر مکتب اهل بیت(ع) شکل گرفته است، هیئت‌های مذهبی باز هم در تکاپوی فعال خود به مأموریتی خطیر برگزیده شده‌اند. هیئات مذهبی، پایگاه‌های بسط اندیشه حکمرانی اسلامی و مقابله با دشمن هستند

یکی از ظرفیت‌های منحصربه‌فردی که نیازمند مطالعات گسترده فرهنگی-اجتماعی است، شکل دادن به واحدی اجتماعی با عنوان هیئت‌های مذهبی است. محور شکل‌گیری هیئت‌های مذهبی را باید در درون مکتب اهل بیت(ع) جست‌وجو کرد. هیئت آن اجتماع مردمی است که با محوریت توجه به مکتب اهل بیت(ع) و محبت و مودت ایشان شکل گرفته است. این مجموعه مردم‌نهاد، در مراحل گوناگون تاریخ تشیع ظهور و بروز متفاوتی داشته است. روزگاری پرچمداران احیای نام اهل بیت(ع) بوده، روزگاری به سنگری برای مقابله با تهاجم اجنبی بدل شده است! و زمانه‌ای پایگاه مبارزه با طاغوت و مجاهدت برای تشکیل حکومت اسلامی قرار گرفته است.

رهبر حکیم و فرزانه انقلاب اسلامی که وظیفه راهبری امت را بر عهده دارند، در سال‌های اخیر از ضرورت فعال شدن همه دغدغه‌مندان انقلاب اسلامی در عرصه جهاد سخن به میان آورده‌اند. معظم‌له با صراحت از نقش‌آفرینی هیئات مذهبی سخن گفته و می‌فرمایند:

«هیئت جای چیست؟ جای جهاد. هیئت، کانون جهاد است؛ هیئت، کانون جهاد است؛ جهاد فی‌سبیل‌الله، جهاد در راه احیای مکتب اهل‌بیت، مکتب امام حسین(ع)، مکتب شهادت. خب ائمّه(ه) چه جور جهادی می‌کردند؟ ائمّه جهاد نظامی که نمی‌کردند؛ جز معدودی-فقط حضرت امیرالمؤمنین، امام حسن مجتبیٰ و حضرت امام حسین با شمشیر جنگیدند-بقیه ائمّه که با شمشیر نجنگیدند؛ جهادشان چه بود؟ «جهاد تبیین»؛ همین که بنده مکرّر تکرار می‌کنم تبیین یا جهاد تبیین، تبیین کنید، روشنگری کنید. هیئت، محلّ جهاد تبیین است. به نظر من از این «اَحیوا اَمرَنا» این نکته بسیار مهم استفاده می‌شود... .

قوام هیئت به جهاد است؛ جهاد یعنی چه؟ جهاد یعنی تلاش در مقابله با دشمن؛ هر تلاشی جهاد نیست. خیلی‌ها تلاش می‌کنند، تلاش‌های علمی زیادی می‌کنند، تلاش‌های اقتصادی می‌کنند که خوب و بجاست، امّا جهاد نیست. جهاد یعنی تلاشی که هدف‌گیری در مقابل دشمن در آن وجود داشته باشد؛ این جهاد است. در اصطلاح اسلامی و منطق اسلامی، جهاد این [کاری] است که در مقابل دشمن انجام می‌گیرد. شما [اگر] کار اقتصادی بکنید برای مقابله با دشمن، می‌شود جهاد؛ کار علمی و تحقیقی بکنید برای مقابله با

دشمن، می‌شود جهاد؛ حرف بزنید، تبیین کنید برای خنثی کردن وسوسه دشمن، می‌شود جهاد؛ اینها همه جهاد است. پس مهم این است که ما عرصه جهاد را تشخیص بدهیم که در هر زمانی در چه عرصه‌ای باید جهاد کرد؛ این خیلی مهم است...»

▸ امروز در زمانه‌ای که مجاهدت هیئتی‌ها نتیجه داده و حکومت اسلامی مبتنی بر مکتب اهل بیت(ع) شکل گرفته است، هیئت‌های مذهبی باز هم در تکاپوی فعال خود به مأموریتی خطیر برگزیده شده‌اند. هیئات مذهبی، پایگاه‌های بسط اندیشه حکمرانی اسلامی و مقابله با دشمنی هستند که خط تحریف ارزش‌های انقلاب اسلامی را نشانه گرفته است. به واقع این سنگر مهم انقلاب اسلامی در محله‌های مختلف شهر، باید بسان سنگر جهادگران عرصه تبیینی عمل کنند که به خوبی سناریوهای دشمن را شناخته و به جنگ با آنان روند!

▸ باید توجه داشت که این رسالت جدید، قرار نیست ماهیت هیئات مذهبی را تغییر دهد، بلکه بر آن است تا جهت‌گیری صحیح هیئات را مشخص کرده و آنان را همچنان در خط مقدم جهاد فی سبیل‌الله قرار دهد. این همان شاخصی است که می‌تواند معیار شکل دادن به هیئت تراز اسلام ناب محمدی(ص) قرار گیرد. به واقع، هیئت انقلابی هیئتی است که صاحبان آن صاحبان بصیرت بوده و به درستی شرایط زمانه را بشناسند و وظیفه خود را در قبال آن ادا کنند. وظیفه هیئات انقلابی حضور فعال در جنگ تبیینی و تبیین جهادگران این عرصه است. وگرنه هیئتی که از درون آن انسان‌های مؤمن در خدمت انقلاب و جبهه حق بیرون نیاید، با هیئت مطلوب اهل بیت(ع) فرسنگ‌ها فاصله دارد. از چنین مجالسی بوی خاندان عصمت و طهارت به مشام نمی‌رسد! اسلام چنین هیئاتی اسلام آمریکایی است که حضرت امام(ره) سال‌ها پیش مرزهای آن را با اسلام ناب مشخص کرده بودند.

▸ هیئت انقلابی امروز تریبون دفاع از اسلام فاطمی و علوی است و اعضای آن میدان‌داران جهاد تبیین و روشنگری هستند. اهل بصیرتی که دشمن را می‌شناساند، شگردهای جنگ تحریف را شناسایی می‌کنند، راهکارهای مقابله با آن را تدبیر و اتخاذ می‌کنند و هنرمندانه تلاش می‌کنند تا همه شگردهای دشمن را یکی پس از دیگری خنثی کنند و اجازه ندهند که جنگ ادراکی دشمن در وارونه جلوه دادن حقایق در ذهن مردم اثرگذار باشد.

▸ هیئات انقلابی در کنار تبیین، به تربیت و ترویج سبک زندگی مؤمنانه‌ای نیز مشغولند که از آن می‌توان به «سبک زندگی هیئتی» یاد کرد. سبک زندگی هیئتی آن نوع زندگی است که در آن «علم» و «تقوا» و «بصیرت» در کنار هم جمع آمده‌اند. مثلث سعادت و خوشبختی و نجات که جمع سه‌گانه آن در افراد می‌تواند راه خوب زیستن را ترسیم کند. حاصل این سبک زندگی ترویج همه فضایل اخلاقی، همچون محبت، ایثار، تعاون، عدالت، انصاف، صداقت، راستگویی و... در جامعه خواهد بود. مفاهیم و شاخصه‌های سبک زندگی هیئتی، چون عطر گل‌های بهاری هستند که رواج آن نشاط و تازگی را به روح جامعه تزریق خواهد کرد. سبک زندگی هیئتی تنها راه نجات بشریت بحران‌زده و تهی شده از معنا در عصر حاکمیت جاهلیت مدرن است! سبکی از زندگی که انسان تک ساحتی را با حقایق گوناگون زندگی آشنا می‌کند و او را در قامت انسان تراز اسلام ناب هویت می‌بخشد.

از گفتن فضائل امیرالمومنین ترس دارم

مسعود عالی
استاد دانشگاه

لقب امیرالمومنین را خداوند به حضرت علی(ع) داد و اولین کسی که از طرف خدا مامور شد تا امیرالمومنین را با این لقب صدا بزند، پیامبر اکرم بود. ابن عباس می گوید ما با پیامبر از کوچه ای گذر می کردیم دیدیم از طرف مقابل امیرالمومنین آمدند و به حضرت سلام کردند. پیامبر اکرم جواب سلام حضرت را اینگونه دادند که «السلام علیک یا امیرالمومنین»؛ ابن عباس می گوید ما تعجب کردیم و این اولین باری بود که پیامبر به علی(ع)، لقب امیرالمومنین می دهد. می گوید از پیامبر سوال کردم که یا رسول الله آیا به جهت محبتی که به پسرعمویتان دارید او را امیرالمومنین خطاب کردید یا این فرمان خدا بود؟

پیامبر فرمود ابن عباس وقتی در معراج در آن مقامی بودم که فقط و فقط من بودم و خدا و با خدا تکلم می کردم، صدای خدا را که شنیدم با صدای علی(ع) شنیدم. تعجب کردم. سوال کردم «یا رب تخاطبنی ام علی» خدایا تو با من سخن می گویی یا علی؟ خداوند فرمود ای حبیب من چون در زوایای قلب تو گشتم و دیدم محبوب تر از علی در بین انسان ها نیست در این مقام خواستم با صدایی با تو سخن بگویم که برایت آرامش داشته باشد.

تصور کنید کسی مستقیم در حال گفتگو با خداست. این چه عظمت و ابهتی دارد؟ طبیعی است که اضطراب به وجود ادمی بیفتد و آدم مضطرب شود. لذا خدا به پیامبر فرمود با صدایی با تو حرف زدم که برایت آرامش داشته باشد، چون با او انس داری.

پیامبر ادامه می دهد که بعد خدا به من فرمود که ای رسول ما، علی را با نام امیرالمومنین به مردم معرفی کن، نامی که تا احدی قبل از او و بعد از او به این نام نخوانده اند.

پیامبر فرمود من بر هر دری از درهای بهشت که عبور می کردم می دیدم بر سر در آن نوشته شده است «لااله الا الله، محمدرسول الله، علی امیرالمومنین» لذا این لقب امیرالمومنین از سوی خدا داده شد و پیامبر اکرم اولین کسی بود که بین انسان ها او را به این نام صدا زد.

پیامبر خطاب به امیرالمومنین فرمود که اگر فضائل تو را بگویم می ترسم آن اعتقادی که مسیحیان نسبت به مسیح پیدا کردند را مسلمان ها در رابطه با تو قائل شوند. یعنی همانطور که مسیحی ها مسیح را خدا دانشتند من اگر فضائل تو را بگویم خوف این را دارم که مسلمین هم تو را خدا بدانند. از این جهت پیامبر اکرم خیلی از فضایل امیرالمومنین را نگفت. فرمود علی جان خدا را نشناخت کسی جز من و تو. من را نشناخت کسی جز خدا و تو. تو را نشناخت کسی جز خدا و من.

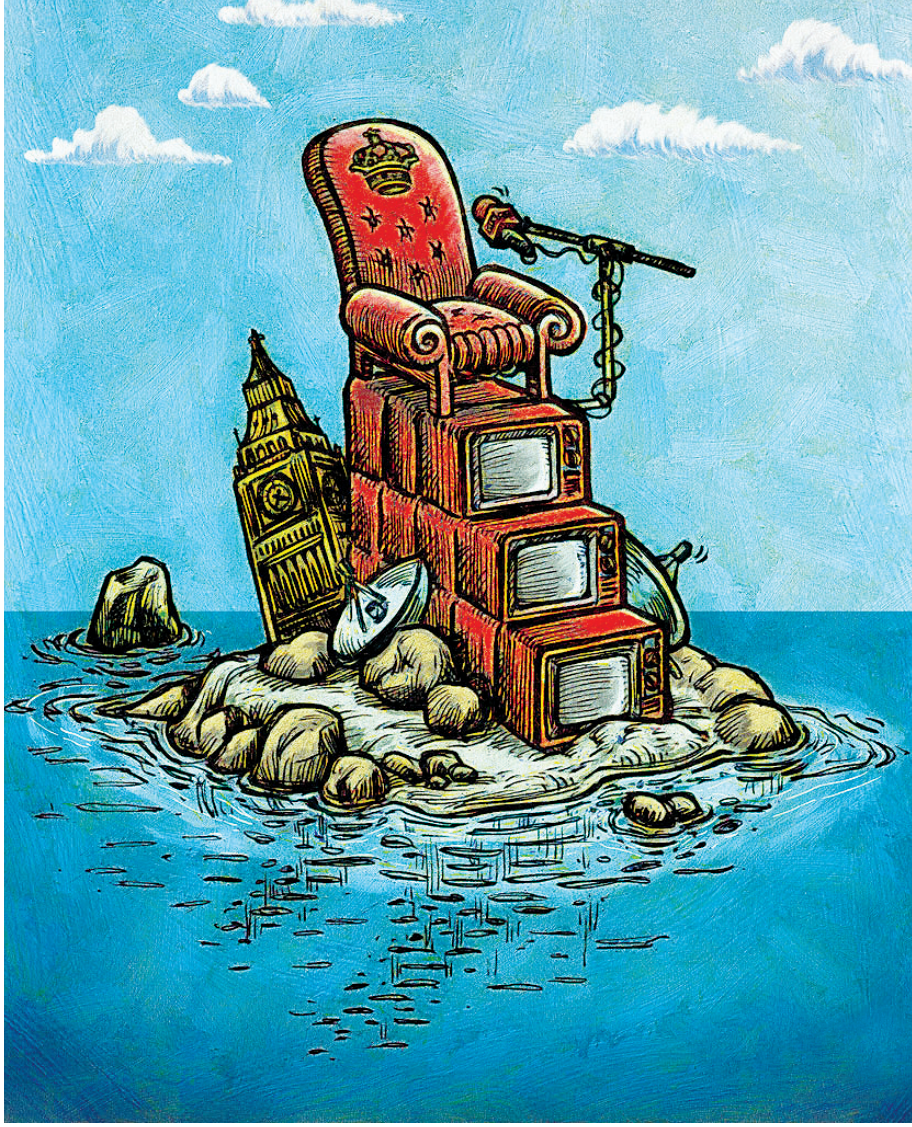

هیئت تراز اسلام ناب محمدی(ص)

به نام امام، علیه مکتب

آیا هیئت‌ها می‌توانند سکولار باشند؟

محمد ترابی
خبرنگار

در سال‌های اخیر، جریان‌های انحرافی تلاش کرده‌اند هیئات مذهبی را از روح و جوهره خود جدا کنند. یکی از این جریان‌ها که از سوی رهبر حکیم و فرزانه انقلاب اسلامی به جریان «تشیع انگلیسی» شهرت یافته است، الگویی از هیئت‌داری را ارائه می‌کند که می‌توان آن را «هیئت سکولار» نامید. در هیئت سکولار، قرائتی از نهضت امام حسین(ع) ارائه می‌شود که در آن نسبتی بین اسلام و سیاست وجود ندارد و این در حالی است که رکن اساسی نهضت حسینی مبارزه با قدرت فاسد و حاکمیت ناخلفی است که به زور بر جایگاه صالحان و انبیاء و اولیاء الهی تکیه زده بود. لذا چگونه می‌توان در رثای مظلومیت خاندان اهل بیت(ع) گریست و بنی‌امیه را لعنت کرد و از دیگر سو از لعن و نفرین یزیدیان زمان که همانا استکبار جهانی و صهیونیسم بین‌الملل است، پرهیز کرد؟!

هیئت تراز اسلام ناب محمدی(ص) محفلی است که در جهت تقویت جبهه حق عمل می‌کند؛ بنابراین، باید در جهت تقویت نهضت اسلامی ملت ایران و نظام اسلامی برآمده از آن- که تحققش آرزوی انبیاء و اولیاء الهی و حضرت اباعبدالله الحسین(ع) بوده است- باشد. هیئتی که از درون آن انسان‌های مؤمن در خدمت انقلاب و ارادتمند و پا به کار ولی خدا در زمان غیبت معصوم(ع) بیرون نیاید، با هیئت مطلوب اهل بیت(ع) فرسنگ‌ها فاصله دارد. از چنین مجالسی بوی خاندان عصمت و طهارت به مشام نمی‌رسد!

برخی از جریان‌های سیاسی نیز تلاش دارند الگویی از هیئت سکولار ارائه دهند که با منافع جناحی‌شان سازگار باشد. این جریان می‌کوشند تا هیئات انقلابی و حزب‌اللهی را تخریب و بدنام کرده و با انگ زدن و متهم کردن به جناحی بودن، مردم را از رجوع به چنین جلساتی منع کنند و اتفاقاً هیئت‌های سکولار را نماد هیئت تراز نهضت حسینی معرفی کنند! توصیه آسیب‌شناسانه مرجع عالی‌قدر شیعه که فرموده‌اند: «نباید به نام مداحی کارهای سیاسی و جناحی کرد خطبای محترم نیز باید مراقبت‌های لازم را داشته باشند» نیز دست مایه بهره‌برداری سیاسی ایشان شده و با مصادره به مطلوب و تحریف معنوی این اظهارات نسبت به سیاسی شدن هیئت‌های انقلابی موضوع گیری کرده و آنان را به پرهیز از ورود به سیاست دعوت می‌کنند.

جالب آنجاست که خود به این توصیه‌ها پایبند نیستند و برخلاف ادعای‌شان در طول سال‌های اخیر هیئت‌های محدودی که اصلاح‌طلبان توانسته‌اند آماده کنند، رویکردی کاملاً سیاسی داشته و چهره‌های سیاسی سخنرانی و منبر آن را بر عهده داشته‌اند. سال‌ها پیش بود که در محرم سال ۱۳۹۵، حجت‌الاسلام سروش محلاتی در دانشگاه علامه طباطبایی تهران سخنانی را با عنوان «امکان یا امتناع مذاکره در سیاست‌های انقلابی» ایراد کرد و کوشید تا از قیام حسینی بستری برای توجیه مذاکرات دیپلماتیک دولت اعتدال فراهم آورد. اظهاراتی که با واکنش‌های صاحب‌نظران و صاحب‌نظران تاریخ اسلام همراه بود! به واقع اصلاح‌طلبان قبول دارند که نهضت امام حسین(ع) خرج توجیه مذاکره و برجام و دیپلماسی التماسی شود، اما اگر در تحلیل قیام حسینی بر ضرورت دفاع از انقلاب اسلامی و تبعیت از رهبری نظام اسلامی و هوشیاری و بصیرت در برابر دشمن و استکبار جهانی تأکید شود، جلسه به سیاسی بودن متهم خواهد شد.

حاصل این نگرش آن است که نهضت حسینی در سال ۶۱ ه.ق محبوس و ابتر مانده و از تبدیل شدن به مانیفستی برای تبیین مرزهای جبهه حق و باطل در دنیای امروز و ایستادگی و مقاومت در برابر جبهه استکبار جهانی باز مانده است. نگاهی به رهنمود رهبر حکیم انقلاب اسلامی می‌تواند پایان‌بخش این نوشتار باشد که می‌فرمایند: «هیئت‌ها نمی‌توانند سکولار باشند؛ هیئتِ امام حسینِ سکولار ما نداریم! هرکس علاقه‌مند به امام حسین(ع) است، یعنی علاقه‌مند به اسلام سیاسی است، اسلام مجاهد است، اسلام مقاتله است، اسلام خون دادن است، اسلام جان دادن است؛ معنای اعتقاد به امام حسین این است. اینکه آدم در یک مجلس روضه یا هیئت عزاداری مراقب باشد که مبادا وارد مباحث اسلام سیاسی بشود، این غلط است.»

هیات حزب سیاسی نیست!

روز سرنوشت

نسبت هیات با انتخابات چیست؟

یکی از روزهای آخرین ماه، زمستان امسال را می‌توان از مهم‌ترین روزهای تقویم سیاسی ایران در چند سال گذشته و سال‌های پیش رو دانست، روزی که قرار است با رای و نظر مردم نمایندگان مجلس شورای اسلامی به عنوان خانه ملت و قانون‌گذار اصلی کشور برای یک دوره چهارساله انتخاب شوند و مهم تر از آن در انتخابات روزهای پایانی امسال مردم باید نمایندگان خود برای حضور در مجلس خبرگان رهبری را انتخاب کنند! مجلس مهم که به نوعی می توان گفت آینده انقلاب اسلامی ایران و نظام اسلامی به رای و نظر این مجلس دارد، مجلسی که وظیفه خطیر نظارت بر عملکرد رهبری نظام و مجموعه های ذیل آن دارد و در بارزترین و مهم ترین وظیفه خود انتخاب رهبری نظام در روز فقدان رهبری حاضر را بر عهده دارد! تصمیمی که اهمیت آن نیاز به هیچ توضیح اضافه‌ای ندارد! اما آنچه در این انتخابات اهمیت دارد چیست؟ برای پاسخ باید به سخنان رهبر معظم انقلاب اسلامی رجوع کنیم؛ ایشان در ادوار مختلف انتخابات ایشان حضور حداکثری مردم در انتخابات را مهم ترین وجه انتخابات دانستند

مهم‌ترین نکته این است که انتخابات نشان‌دهنده‌ی حضور مردم در صحنه است. «حضور مردم در صحنه» یعنی چه؟ یعنی نظام جمهوری اسلامی پشتوانه‌ی مردمی دارد. این، در اقتدار نظام جمهوری اسلامی ایران و اقتدار کشور تأثیر بی‌نظیری دارد؛ یعنی هیچ چیزی، هیچ ابزار قدرتی به اندازه‌ی حضور مردم، قدرت‌افزا برای کشور نیست.

اگر ما کاهش حضور مردم را داشته باشیم، از آن طرف افزایش فشارهای دشمن را خواهیم داشت؛ یعنی اینها با همدیگر به معنای واقعی کلمه یک نسبت معکوسی دارند.

بنده انتظارم از جوانها -جوانهای عزیز کشور- این است که حرکت به سمت صندوقهای رأی را و شرکت مردم را هر چه میتوانند ترغیب کنند و در این زمینه فعّالیّت بکنند؛ بخصوص رأی‌اوّلی‌ها که عدّه‌ی کثیری رأی‌اوّلی داریم. در هر دوره‌ای از دوره‌های انتخابات بخش بزرگی رأی‌اوّلی هستند. حضور اینها در انتخابات در واقع برای اینها مثل جشن تکلیف سیاسی است؛ در واقع یک جشن تکلیفی است که [به آن] وارد می‌شوند.

بنده اصرارم بر حضور حدّاکثری و عمومی ملت ایران به خاطر این است که می‌بینم و میدانم که حضور یکپارچه مردم، حضور پرشوق و امیدوارانه و قدرتمندانه مردم موجب میشود که دشمن مأیوس بشود؛ وقتی دشمن مأیوس شد، کارآیی خود را از دست خواهد داد.

مصونیّت کشور، وابسته به حضور مردم است؛ کم شدن فشارهای دشمنان، وابسته به حضور مردم است، وابسته به اتّحاد و انسجام مردم با نظام و با دستگاه جمهوری اسلامی و حسّ اعتماد متقابل بین مردم و مسئولین است. این حسّ باید روزبه روز تقویت بشود.

مردم ما موجبات رحمت الهی را فراهم کردند. حضور مردم در صحنه، ایستادگیشان در مقابل هجمه‌ی دشمنان، بصیرتشان، اینها همه موجبات رحمت الهی بود. توفیقِ برآوردن این موجبات هم باز متعلق به خدای متعال است. هم از خدای متعال سپاسگزاریم و در مقابل او جبهه‌ی سپاس بر خاک میگذاریم، هم از مردم عزیزمان با همه‌ی وجود تشکر میکنیم و امیدواریم که خداوند پاداش کافی و کامل به مردم عنایت کند.

مصونیّت کشور، وابسته به حضور مردم است؛ کم شدن فشارهای دشمنان، وابسته به حضور مردم است، وابسته به اتّحاد و انسجام مردم با نظام و مسئولین است

عیار تکیه‌ی به مردم، معیار مشهود و محسوس و قابل اندازه‌گیری، همین انتخابات است. بنابراین هر کسی به نظام اسلامی اعتقاد دارد، در این اعتقاد صادق است، شرکت در انتخابات را وظیفه‌ی خودش میداند؛ ولو حالا ممکن است اعتراضی هم به یک چیزی، به خود این انتخابات، به یک شکلی از اشکال انتخابات داشته باشد.

حال سوال این است که هیات مذهبی به عنوان یکی از مراجع فرهنگی و سیاسی در جامعه چه نسبتی با انتخابات دارند! برای انتخابات اسفند ماه با توجه به توصیه‌های امام جامعه چه وظیفه‌ای بر دوش هیات و هیاتی هاست؟

واضح است که هیئت‌ها به عنوان نهادهای اجتماعی اثربخش و با توجه به شبکه انسانی و تریبون‌هایی که در اختیار دارند و همچنین اقبالی که در میان عموم مردم دارند، باید در خدمت مطالبه مشارکت حداکثری رهبر معظم انقلاب قرار گیرند. و تا حد توان برای مشارکت حداکثری زمینه سازی کنند و البته در این میان نکته بسیار حائز اهمیت این است که هیئت‌ها و جمع‌های مومنین باید بسیار مواظب باشند که به سمت سیاسی بازی و فعالیت‌های جناحی و حزبی نروند و اعتبار خود و اعتبار بیرق امام حسین علیه السلام را خرج این جناح و آن جناح نکنند.

دنیای استکبار دیگر امنیت نخواهد داشت

جهان پس از حاج قاسم

کسی که فرمانده در سایه نبود

قطعاً مراکز مطالعاتی غرب که رصد و پیگیری تحول مظاهر قدرت جمهوری اسلامی ایران را از سالیان سال برعهده دارند، انتظار ندارند نیروی قدس در سپاه پاسداران، به یکباره صاحب این مقدار از نفوذ و تأثیر در مقابله با برنامه‌ها و راهبردهای آمریکایی-صهیونیستی شده باشد و دیگر بر دشمنان ایران پوشیده نیست که این نیرو، از بارزترین کنشگران منطقه‌ای در طول بیست سال گذشته است؛ چه در حمایت مستقیم از جنبش‌های مقاومت در لبنان، فلسطین و عراق و چه در مقابله با جماعت داعش و سازمان‌های تروریستی تکفیری دیگر در داخل و خارج ایران.

نام نیروی قدس سالیان سال با نام حاج قاسم سلیمانی- فرمانده این نیرو- مرتبط است که جبهه‌های نبرد و درگیری او را می‌شناسند و او با حضورش در آنها همچون حضور در محراب عبادت و نماز انس داشت.

او فرمانده در سایه نبود و مخفیانه عمل نمی‌کرد. حضور او در جبهه‌ها علنی بود؛ او همزمان با نقش‌آفرینی در عرصه‌های سیاسی و اجتماعی در کنار نقش‌های نظامی در برنامه‌ریزی و نظم‌بخشی و شرکت در جنگ اقدام می‌کرد. مجاهدان او را می‌شناختند و با وجود او بدون توجه به هر گونه لقب یا مرتبه نظامی آرامش می‌یافتند.

شخصیت بی‌نظیر حاج قاسم، جامع حضور شجاعانه در میدان جبهه‌ها و برنامه‌ریزی استراتژیک نظامی و سیاسی و نیروی ایمان، بصیرت، تواضع و عبادت و بندگی در آن واحد بود. به راستی که چنین شخصیت جامعی کم‌نظیر است و این حضور استثنایی نقشی مهم در تأثیر و نفوذ منطقه‌ای قدرت نیروی قدس داشته است.

نیروی قدس در سال‌های گذشته توانست به طور مستقیم با حشدالشعبی در طرد نیروهای داعش- که بصره را اشغال و یکپارچگی عراق را تهدید کرد- مشارکت داشته باشد و هم‌پیمان اصلی سوریه در برابر نقشه‌های غربی و منطقه‌ای برای نابودی و سیطره برآن و تغییر جهت‌گیری‌های راهبردی آن باشد.

طلال عتریسی
استاد دانشگاه در لبنان

وقتی رئیس‌جمهور آمریکا از صرف تریلیون‌ها دلار پس از اشغال عراق که فایده‌ای در پی نداشت، حسرت می‌خورد؛ نگاه‌ها متوجه حاج قاسم و نیروی قدس و نیروی مقاومت عراق بود که بینی اشغالگران آمریکایی را به خاک مالیده بودند و آماده بارگیری کالاهای‌شان و ترک عراق بودند.

این حضور قوی نیروی قدس و نقش مستقیم آن در مقابله مستقیم با نقشه‌های سیطره آمریکا بر منطقه و تغییر معادلات سیاسی به نفع جنبش‌های مقاومت، بخشی از حضور و نقش سپاه پاسداران در ایران است. نیروی قدس چنانکه برخی گمان می‌کنند نیرویی مستقل نیست؛ این نیرو، نیرویی در ضمن نیروهای سپاه پاسداران است که حاج قاسم یکی از فرماندهان آن به شمار می‌رفت.

نیروی قدس راهبردی جدای از سپاه پاسداران ندارد، به گونه‌ای که این نیرو، جزء تفکیک‌ناپذیر از نیروها و قدرت نظامی ایران به شمار می‌آید. مقصود از بیان این سخن آن بود که نیروی قدس در طول سالیان مبارزه با استکبار در تغییر معادلات درگیری و نفوذ منطقه‌ای و حتی بین‌المللی برخلاف منافع ایالات متحده آمریکا و نیز اقدامات این نیرو در حمایت از جنبش‌های مقاومت در لبنان، فلسطین و عراق به طور کامل با وظایف مهم سپاه پاسداران هماهنگ است. سپاه پاسدارانی که بر اساس دیدگاه نظام اسلامی در ایران و راهبردهای منطقه‌ای و بین‌المللی آن عمل می‌کند. از آنجا که این راهبرد در مقابله با طرح‌های سیطره آمریکا و مقابله با اشغالگران صهیونیست در فلسطین و نیز در پشتیبانی و حمایت از جنبش‌های مقاومت، ثابت و مستمر بوده است و نیز از آنجا که سپاه پاسداران یکی از ارکان نظام اسلامی به شمار می‌آید و در تحول دائمی قدرت خود در همه جهات می‌کوشد، قطعاً دنیای رئیس‌جمهور آمریکا و دنیای استکبار و سلطه‌طلبی پس از غیاب حاج قاسم امنیت بیشتری نخواهد داشت.

مهم‌ترین ویژگی تفکر بسیجی «ولایت‌پذیری» است

سرباز سلیمانی

نگاهی به برجسته‌ترین فراز وصیت‌نامه سردار شهید سلیمانی به مناسبت سالگرد شهادت‌شان

یکی از آموزه‌های ژرف اسلامی موضوع «ولایت» است. آدم و عالم هستی تحت ولایت الهی هستند و برگزیدگان الهی نیز جلوه‌های آن ولایت به شمار می‌روند. انسان از طریق اعتقاد به ولایت الهی و اولیای خداوند و انجام بایسته‌های ولایت‌مداری تحت ولایت خاص خداوند قرار می‌گیرد و رهاورد آن نعمت قرب به خداوند است که در پرتو این کمال می‌توان از نظام ولایی پاسداری کرد. از منظر اجتماعی «ولایت»، یعنی حاکمیت و سرپرستی در جامعه اسلامی که طبیعتاً چیزی جدا از ولایت و سرپرستی و حکومت در جوامع دیگر است. در اسلام، سرپرستی جامعه به خدای متعال تعلق دارد و هیچ انسانی این حق را ندارد که اداره امور انسان‌های دیگر را به عهده بگیرد. این حق مخصوص خدای متعال است که خالق و عالم به مصالح و مالک امور انسان‌ها، بلکه مالک امور همه ذرات عالم وجود است. خداوند حق تولیت امور و زمامداری را به کسی اعطا نمی‌کند. این حق متعلق به خداست. [اما] خدای متعال این ولایت و حاکمیت را از مجاری خاصی اعمال می‌کند؛ یعنی حتی وقتی حاکم اسلامی و ولی امور مسلمانان چه بر اساس تعیین شخص و چه بر اساس معیارها و ضوابط انتخاب شود، باز هم ولایت، ولایت خداست. یادآوری بحث ولایت در جامعه اسلامی از این منظر بود که این مسئله را در زندگی شخصی و سیاسی شهید سلیمانی بررسی کنیم و با بازخوانی فرازی از وصیت‌نامه او، «ولایت‌مداری» منحصر به فرد این شهید والامقام را بازگو کنیم.

شناخت ولی امر زمان

همواره شناخت ولی امر مسلمین در این دوران راهکار اصلی و مهمی است که می‌تواند انسان را به بصیرت برساند، همان‌گونه که حضرت علی(ع) در سخنانی خطاب به دو نفر از یاران خود در این‌باره می‌فرماید: «فَإِنَّهُ لَا یبْلُغَ أَحَدٌ مِنْ شِیعَتِنَا حَدَّ الاسْتِبْصَارِ حتی یعرفنی بالنورانیهِ فَإِذَا عَرَفَنِی بِهَا کَانَ مُسْتَبْصِراً بالغاً کَامِلا»؛ هیچ کس از شیعیان به بصیرت نمی‌رسند مگر اینکه با شناخت من به نورانیت برسند؛ پس هنگامی‌که مرا به این مقام شناختند، به‌طور تمام و کمال بصیرت یافته‌اند. حاج قاسم سلیمانی نیز در وصیت‌نامه خود نوشته بود: «برادران و خواهرانم جهان اسلام پیوسته نیازمند رهبری است؛ رهبری متصل به و منصوب شرعی و فقهی معصوم. خوب می‌دانید منزه‌ترین عالم دین که جهان را تکان داد اسلام را احیا کرد، یعنی خمینی بزرگ و پاک ما ولایت‌فقیه را تنها نسخه نجات‌بخش این امت قرار داد؛ لذا چه شما که به‌عنوان شیعه به آن اعتقاد دینی دارید و چه شما به‌عنوان سنی اعتقاد عقلی دارید، بدانید [باید] به دور از هر گونه اختلاف برای نجات اسلام خیمه ولایت را رها نکنید. خیمه، خیمه رسول‌الله است. اساس دشمنی جهان با جمهوری اسلامی آتش زدن و ویران کردن این خیمه است؛ دور آن بچرخید. والله والله این خیمه اگر آسیب دید، بیت‌الله الحرام و مدینه حرم رسول‌الله (ص)، نجف، کربلا، کاظمین، سامرا و مشهد باقی نمی‌ماند؛ قرآن آسیب می‌بیند.»

خامنه‌ای را عزیز خود بدانید

خداوند در قرآن کریم در آیات فراوانی به ما دستور می‌دهد تا از خداوند، پیامبر(ص) و ائمه معصوم(ع) اطاعت و تبعیت کنیم. در واقع وظیفه هر مکلفی اطاعت از آنهاست و سرپیچی در این امر انسان را از دایره ایمان خارج می‌کند. همچنین اهمیت ولایت و ضرورت پیروی از اولیاء الهی، به دلیل همراهی و لزومی است که این تبعیت در فرمان‌برداری از پروردگار دارد. به‌عبارت‌دیگر، ولایت منصبی است الهی و پروردگار به هر آن‌کس که خود صلاح و شایسته بداند، عطا می‌فرماید؛ لذا اطاعت از ولایت تبعیت از خداست و نافرمانی از حجت الهی نافرمانی از خداست. نزدیک‌ترین افراد به ولایت کسانی هستند که در مقام عمل مطابق دستورات خداوند متعال و ولی زمان خود عمل کنند و با بصیرت باشند و مواضع ایشان و رضای او را بشناسند. عمل بر این منوال، خواص را از گمراهی حفظ کرده و از ابتلا به انحراف جلوگیری می‌کند. در همین راستا، حاج قاسم سلیمانی در بخشی از وصیت‌نامه خود اشاره می‌کند و می‌نویسد: «از اصول مراقبت کنید، اصول یعنی ولی‌فقیه خصوصاً این حکیم مظلوم، وارسته در دین، فقه، عرفان، معرفت؛ خامنه‌ای عزیز را جان خود بدانید، حرمت او را مقدسات بدانید. جمهوری اسلامی، امروز سربلندترین

دوره خود را طی می‌کند. بدانید مهم نیست که دشمن چه نگاهی به شما دارد. دشمن به پیامبر شما چه نگاه داشت و چگونه با پیامبر خدا و اولادش عمل کردند، چه اتهاماتی به او زدند چگونه با فرزندان مطهر او عمل کردند؟ مذمت دشمنان و شماتت آنها و فشار آنها، شما را دچار تفرقه نکند.»

تبعیت مطلق

میان مردم و رهبر حقوق متقابلی وجود دارد. در این‌باره حضرت علی (ع) تأکید کرده‌اند که در میان حقوق الهی، بزرگ‌ترین حق، حق رهبر بر مردم و حق مردم بر رهبر است. حق واجبی که خدای سبحان بر هر دو گروه لازم شمرد و آن را عامل پایداری پیوند ملت و رهبر و عزت دین قرار داد؛ پس رعیت اصلاح نمی‌شود جز آنکه زمامداران اصلاح شوند و زمامداران اصلاح نمی‌شوند جز با درستکاری رعیت و آنگاه که مردم حق رهبری را ادا کنند و زمامدار حق مردم را بپردازد، حق در آن جامعه عزت یابد و راه‌های دین پدیدار و نشانه‌های عدالت برقرار و سنت پیامبر (ص) پایدار شود. پس روزگار اصلاح شود و مردم در تداوم حکومت امیدوار و دشمن در آرزوهایش مأیوس می‌شود. این سخن از امیرالمؤمنین نخستین جملات از وصیت‌نامه سردار سلیمانی است. او در آغاز می‌نویسد: «خداوندا تو را شکرگزارم که پس از عبد صالحت، خمینی عزیز مرا در مسیر عبد صالح دیگری که مظلومیتش اعظم است بر صالحیتش، مردی که حکیم امروز اسلام و تشیع و ایران و جهان سیاسی اسلام است خامنه‌ای عزیز- که جانم فدای او باد- قرار داده‌ای.»

سردار سلیمانی همواره بر حمایت از ولایت‌فقیه تأکید داشت و فصل‌الخطاب حاج قاسم سلیمانی رضایت ولایت‌فقیه در رأس امور بود. دراین‌باره «سردار حسین اشتری» فرمانده کل ارتش، با بیان اینکه خودباوری، ولایتمداری و مردم‌داری از ویژگی‌های بارز شهید «سلیمانی» بود، یادآوری کرد: «ایشان [حاج قاسم] با تمام وجود اعتقاد راسخ به نایب امام زمان(عج) و مقام عظمای ولایت داشتند.»

اوج بسیجی

همچنین توجه به این نکته نیز ضروری است که هر جا از ولایتمداری و مکتب حاج قاسم سخن باشد، نقش بسیج پررنگ می‌شود؛ چراکه مهم‌ترین ویژگی تفکر بسیجی «ولایت‌پذیری» است. بسیج هویتی جز ولایت ندارد و همواره رشد و تعالی‌جویی خود را با عشق و اطاعت صادقانه از مقام ولایت تضمین می‌کند. تفکر بسیجی به مفهوم عام آن پدیده‌ای نوظهور در انقلاب اسلامی نیست؛ بلکه اساساً قدمت آن به صدر اسلام و تشکیل حکومت دینی به دست پیامبر اکرم (ص) می‌رسد؛ زیرا همواره پی‌ریزی حکومت اسلام و گسترش آن مرهون دلاورمردانی است که با همه وجود در ولایت ذوب شدند و درراه تعالی اسلام و احکام نورانی آن، از هیچ تلاشی مضایقه نکردند.

برای نمونه، می‌توان مالک اشتر را مثال زد که مولای متقیان حضرت علی(ع) در وصف او می‌فرماید: «فَاسْمَعُوا لَهُ وَ أَطِيعُوا أَمْرَهُ فِيمَا طَابَقَ الْحَقَّ، فَإِنَّهُ سَيفَ مِنْ سَيوفِ اللّهِ لَا كَلِيلُ الظُّبَةِ وَ لَا نَابِي الصَّرِيبَةِ؛ فَإِنْ أَمَرَكُمْ أَنْ تَنْفِرُوا فَانْفِرُوا وَ إِنْ أَمَرَكُمْ أَنْ تُقِيمُوا فَأَقِيمُوا، فَإِنَّهُ لَا يقْدِمُ وَ لَا يحْجِمُ وَ لَا يؤْخَرُ وَ لَا يقَدِّمُ إِلَّا عَنْ أَمْرِي»؛ پس سخنش (مالک اشتر) را بشنوید و امر و فرمانش را در آنچه مطابق حق است، پیرو باشید؛ زیر او شمشیری است از شمشیرهای خدا که تیزی آن کند نمی‌شود و ضربه آن بی‌اثر نمی‌گردد. پس اگر شما را امر کند که به‌سوی دشمن بروید، روانه گردید و اگر فرمان دهد که نروید، بمانید که او در هر کاری پیش نمی‌افتد و برنمی‌گردد و رو برنمی‌گرداند و جلو نمی‌رود؛ مگر به دستور من.

همین مطلب را در سخنان حاج قاسم نیز می‌توان دید. آنجا که می‌گوید: «سپاه افتخار می‌کند که از نعمت ولایت به‌عنوان فرمانده کل قوا برخوردار است. البته این نعمت مختص نیروهای مسلح است و افتخار بزرگی در شغل باعظمت پاسداری است. بسیج سرزمین تبلور و تجلی جوهر جوانان است و اینکه نائب امام زمان چفیه بسیجی را در جلسات رسمی به دوش خود می‌گذارد، نشان از تجلی فرهنگ بسیج است.»

اهل شعار نبود

از این‌رو می‌توان گفت، حاج قاسم سلیمانی پرورش‌یافته مکتب فاطمی است و در دفاع از این مکتب، حریم ولایت و اسلام لحظه‌ای آرام و قرار نداشت. در همین راستا، جانشین فرمانده نیروی قدس سپاه با بیان اینکه «حاج قاسم» ولایتمداری را در عمل نشان می‌داد، گفت: «شهید سلیمانی برای دفاع از انقلاب در تمامی صحنه‌های سخت حاضر می‌شد. آنچه که حاج قاسم را به حاج قاسم تبدیل ساخت، «خدامحوری» او بود و ما به این نتیجه رسیده بودیم که سردار سلیمانی فقط برای خداوند کار می‌کرد؛ او ولایتمدار بود، آن هم ولایتمداری که در عمل نشان می‌داد و اهل شعار نبود.» همچنین عضو شورای مرکزی حزب مؤتلفه اسلامی استان کرمان با اشاره به ولایتمداری حاج قاسم، تأکید کرد: «ولایت‌مداری و ولایت‌پذیری از ویژگی‌های بارز سردار دل‌ها بود و به‌واسطه ولایتمداری توانست کارهای بزرگی انجام دهد. وی اهل افراط و تفریط نبود؛ بلکه همیشه در جاده اعتدال قدم برمی‌داشت و گوش‌به‌فرمان ولایت بود؛ به طوری که همیشه می‌گفت: «والله والله والله از مهم‌ترین شئون عاقبت بخیری رابطه قلبی و دلی و حقیقی ما با این حکیمی است که امروز سکّان انقلاب را به دست دارد.»

«احمدعلی مقدم» با تأکید بر اینکه شهید حاج قاسم سلیمانی نماد بارز ولایتمداری بود، مطرح کرد: «حاج قاسم با تبعیت از حضرت زهرا(س) فرمانبردار و مطیع ولی‌فقیه بود و این تابعیت و ولایت‌مداری را در میدان عمل با داشتن بصیرت و اقدام به‌موقع و سریع نشان داده بود. شهید سلیمانی رمز موفقیت در تمامی عرصه‌ها را «ولایت‌مداری» و «ولایت‌پذیری» می‌دانست و ایشان ولایت را شناخته و درک کرده بود؛ به‌گونه‌ای که همیشه سخنان رهبر معظم انقلاب را فصل‌الخطاب می‌دانست و دائماً چشمش به دهان این رهبر حکیم فرزانه بود تا به سعادت حقیقی دست یافت.»

> سردار سلیمانی همواره بر حمایت از ولایت‌فقیه تأکید داشت و فصل‌الخطاب حاج قاسم سلیمانی رضایت ولایت‌فقیه در رأس امور بود. حاج قاسم با تمام وجود اعتقاد راسخ به نایب امام زمان(عج) و مقام عظمای ولایت داشتند.

مهدی رسولی، مداح اهل بیت(ع) در گفت‌وگو با هیئت

جهاد تبیین هنر می‌خواهد

مداحی برای ما از سر وظیفه است

«مهدی رسولی» را آذری‌زبان‌ها به خوبی می‌شناسند؛ او می‌گوید در کودکی، در صف‌های طولانی جوانان سینه‌زنِ زنجانی شیفته مداحی شده است وقتی با او شروع به صحبت کردن از محرم کردم، این شعر را خواند: «در راه رسیدن به تو گیرم که بمیرم»؛ در ادامه خلاصه‌ای از گفت‌وگوی ما با او را می‌خوانید:

نسبت استکبارستیزی و مقابله با جبهه استکبار با مداحی و هیات را چگونه می دانید؟

هویت انقلاب اسلامی استکبارستیزی است، هویت انقلاب طرفداری از مستضعفان عالم است، هویت انقلاب حرکت به سمت عدالت است. گفتمان انقلاب اسلامی حرکت به سمت تحقق حاکمیت حجت خدا بر روی زمین است.

> **من در محضر رهبر فرزانه انقلاب شعری خواندم و در جایی از آن گفتم کی گفته زن ضعیف است، زن ظریف است. کجای عالم دیدی گره را با دست زمخت باز کنند؛ بلکه با دست ظریف باز می‌کنند و از این‌جا وارد روضه شدم و گفتم ای قربان آن سرپنجه‌های ظریفت که گره‌های ما را باز می‌کنی**

لازم نیست برای بیان اینها لفظ انقلابی در مداحی بیشتر باشد. برای نمونه، ما نباید در مداحی بیشتر از شخص حضرت آقا بخوانیم؛ بلکه باید مطالبات‌شان را بیشتر مطرح کنیم. من اعتقاد دارم باید مواضع انقلابی را صریح بگوییم؛ اما قطعاً ما از رهبری می‌خوانیم و مواضع انقلابی‌مان را صریح می‌گوییم، اما بالاتر این است که خط‌کش خواندن‌مان را به آن جایی ببریم که از آنچه رهبری مطالبه می‌کنند، بخوانیم.

درباره سلبریتی شدنِ مداحان صحبت‌هایی مطرح می‌شود؛ شما چنین اعتقادی دارید که ما در مداحان هم سلبریتی داریم؟

من همیشه گفته‌ام که پدیده سلبریتی را خطی می‌دانم که متوجه مداحان و مداحی هم هست و باید مراقب آن بود. زمانی که رهبر معظم انقلاب از ما جهاد تبیین مطالبه می‌کنند، وظیفه ما صرفاً توئیت زدن نیست. مردم دوست دارند تحلیل سیاسی را از من مداح در کلام و هنر بشنوند.

من در محضر رهبر فرزانه انقلاب شعری خواندم و در جایی از آن گفتم کی گفته زن ضعیف است، زن ظریف است. کجای عالم دیدی گره را با دست زمخت باز کنند؛ بلکه با دست ظریف باز می‌کنند و خدا زن را برای همین آفریده است و از این‌جا وارد روضه شدم و گفتم ای قربان آن سرپنجه‌های ظریفت که گره‌های ما را باز می‌کنی.

نکته‌ای که شاید مورد سؤال مردم هم باشد؛ آیا مداحی به مثابه یک شغل است ؟

شغل به معنای تعریف مدنی که در ازای کاری مزدی بگیرند، خیر. اصلاً این گونه نیست، مداحی برای ما کاری از سر عشق و دغدغه و از همه مهم‌تر از سر مأموریت است. ما اعتقاد داریم امروز تمام جریان شیعه مأموریتی دارند، برخی با رسالت رسانه، بنده با رسالت مداحی، عزیزی در سنگر دانشگاه، کسی در عرصه سیاست و برخی در عرصه هنر و برخی به عنوان مدافع حرم، همه در این زمینه رسالتی دارند و مداح نیز به عنوان رسانه منحصر به فرد شیعه رسالت والایی دارد. خیر، مداحی برای بنده شغل نیست.

در بین مداحان به کسی را برای خود الگو قرار داده‌اید؟

من به تمام مداحان علاقه دارم، هر گلی بویی دارد و من از همه استفاده‌ای کرده‌ام. از بزرگان، مکاتب مداحی عربی و فارسی، از مداحی‌های شهرستان مختلف، از مداحی آذری که قوام و قدرت بالایی دارد و پس از صفویه هر روز تکامل داشته است. اولین روضه‌هایی که گوش بنده با آن آشنا شده، روضه‌های حاج اصغر زنجانی بوده، و امثال استاد کلامی و شبیری که بنده از محضر آنها بسیار استفاده کرده‌ام.

۵

طوفان مقاومت

- وقتی درخت مقاومت به بار می‌نشیند
- غرق در طوفان
- تل‌آویو در کما
- باخت سنگین

رژیم غاصب صهیونیستی، هم از لحاظ نظامی، هم از لحاظ اطلاعاتی، یک شکست غیر قابل ترمیم خورده؛ این زلزله‌ی ویرانگر توانسته است بعضی از سازه‌های اصلی حاکمیّت رژیم غاصب را ویران کند که تجدید بنای آن سازه‌ها به این آسانی امکان‌پذیر نیست. از شنبه‌ی پانزدهم مهر، رژیم صهیونیستی [دیگر] رژیم صهیونیستیِ قبلی نیست و ضربه‌ای که خورده است به این آسانی قابل جبران نیست... این دشمن خبیث و ظالم، حالا که سیلی را خورده، سیاست مظلوم‌نمایی در پیش گرفته، دیگران هم کمکش می‌کنند؛ رسانه‌های دنیای استکبار کمکش می‌کنند، برای اینکه نشان بدهند این مظلوم است. البتّه این هم یک محاسبه‌ی غلط است؛ این مظلوم‌نمایی، صد درصد خلاف واقع و دروغ است. چون مجاهدان فلسطینی توانستند خود را از محاصره‌ی غزّه بیرون بیاورند، خلاص کنند و برسند به مراکز نظامی و غیر نظامی صهیونیست‌ها، او مظلوم است؟ این رژیم غاصب هر چه هست، مظلوم نیست؛ ظالم هست، متجاوز هست، جاهل هست، یاوه‌گو هست، هیچ کس نمی‌تواند از این هیولای دیوسیرت چهره‌ی یک مظلوم بسازد. ما از فلسطین دفاع می‌کنیم، ما از مبارزات دفاع می‌کنیم، ما پیشانی و بازوی طرّاحان مدبّر و هوشمند و جوانان شجاع فلسطینی را می‌بوسیم.

امام خامنه‌ای ۱۴۰۲/۸/۱۰

مسیری که به قله ختم می‌شود

وقتی درخت مقاومت به بار می‌نشیند

نگاهی به حمایت‌های حاج قاسم از فلسطین از زبان دوستان و دشمنان

«طوفان الاقصی» عملیاتی است که در پاسخ به جنایات رژیم اشغالگر، از روز شنبه ۱۵ مهر کلید خورد، ضربات سهمگینی را به این رژیم جعلی وارد کرده و پیروزی‌های درخشانی را برای جبهه مقاومت رقم زد. اما در گرماگرم این عملیات بزرگ، باید از مردی یاد کرد که زمینه‌ساز این عملیات و سایر پیروزی‌های جبهه مقاومت درمقابل رژیم صهیونیستی بوده است؛ شهید حاج قاسم سلیمانی، فرمانده فقید نیروی قدس سپاه پاسداران انقلاب اسلامی، قهرمانی است که الهام‌بخش این عملیات است. او نقش مؤثری در موفقیت‌های قبلی جبهه مقاومت ازجمله در جنگ‌های ۳۳ روزه و ۲۲ روزه و... داشت و همواره حامی بزرگ گروه‌های مبارز فلسطینی بود. همچنان که حاج قاسم سلیمانی چند سال قبل از شهادتش طی نامه‌ای به «محمد الضیف» فرمانده گردان‌های قسام، این عملیات و موفقیت‌های آن را را پیش‌بینی کرده بود. سال ۲۰۱۴ ارتش رژیم صهیونیستی به منزل فرمانده عملیات طوفان قدس حمله کرد و فرزند و همسر او را به شهادت رساند.

زنگ مرگ صهیونیست‌ها

سپهبد قاسم سلیمانی در نامه‌ای به این فرمانده فلسطینی که این روزها به هدایت عملیات طوفان الاقصی مشغول است، نوشته بود: «همه مطمئن باشند که ایران فلسطین را هراندازه که فشارها بیشتر شود و تحریم‌ها تشدید شود، تنها نخواهد گذاشت. دفاع از فلسطین افتخاری برای ما محسوب می‌شود و از این وظیفه در مقابل متاع دنیا چشم‌پوشی نخواهیم کرد. دوستان فلسطین دوستان ما هستند و دشمنان فلسطین دشمنان ما هستند و این سیاست ما بوده و خواهد بود. دفاع از فلسطین مصداق دفاع از اسلام است و هر که ندای شما را بشنود و توجهی نکند، مسلمان نیست.»

در پایان این نامه، سردار سلیمانی خطاب به فرمانده گردان‌های قسام تصریح کرده بود: «فجر پیروزی به یاری پروردگار نزدیک خواهد بود زنگ مرگ صهیونیست‌های متجاوز به صدا درآمده است. امیدواریم که خداوند به ما توفیق حضور در کنار شما را بدهد و ما را به آرزویمان در شهادت در راه فلسطین برساند.»

حیات امت اسلام

شهریور سال ۱۳۹۸ پس از حمله هوایی صهیونیست‌ها به لبنان و سوریه، یک حساب کاربری در توئیتر که منتسب به حاج قاسم بود، سخنی از او را به این شرح منتشر کرد: «قطعاً این عملیات‌های دیوانه‌وار، آخرین دست و پا زدن‌های رژیم صهیونیستی خواهد بود.»

در مراسم دهمین سالگرد شهادت عماد مغنیه که بهمن سال ۱۳۹۶ با حضور فرمانده وقت نیروی قدس سپاه و جمعی دیگر از بزرگان جبهه مقاومت برگزار شد، سپهبد شهید قاسم سلیمانی سخنرانی و تصریح کرد: «نکته‌ای که دشمن می‌داند و اما باید با جدیت بداند، آن چیزی که قصاص خون عماد است شلیک یک موشک نیست. آن که قصاص خون یک عماد است کشتن یک نفر نیست. قصاص خون عماد و همه عمادهایی که در فلسطین و لبنان به شهادت رسیده‌اند و در ایران و دیگر جاها با توطئه رژیم صهیونیستی به شهادت رسیده‌اند، برچیدن و بنیان کندن این رژیم کودک‌کش صهیونیستی است... دشمن می‌داند این امر حتمی است و می‌داند در کنار همه شهادت‌هایی که اتفاق می‌افتد، روزانه ده‌ها کودک با همین مدرسه و با همین نشانی متولد می‌شوند و جای پای خالی آن‌ها را پر می‌کنند. بنابراین این وعده الهی حتماً تحقق پیدا خواهد کرد و ما به این وعده اطمینان داریم. ما وعده الهی را صادق می‌دانیم و صدق آن را در عرصه‌های گوناگون بارها دیده‌ایم و در قصاص خون این شهدای ارزشمند خواهیم دید... ما هیچ شبی نمی‌خوابیم مگر این که به دشمنان فکر می‌کنیم و جلوی چشم ماست. این رژیم ماندنی نخواهد بود. اعمال این رژیم مزدور نشان می‌دهد که این رژیم پایدار نیست و هیچ عوامل و آثار پایداری در این رژیم دیده نمی‌شود... اعمالی که رژیم صهیونیستی انجام می‌دهد بیانگر ناپایداری این رژیم صهیونیستی است و ما این آثار را دیده و حس می‌کنیم. ما این وحشت و دست و پا زدن‌ها و دیوانه‌وار عملیات‌های غیرانجام را می‌بینیم و این‌ها آثار تلاش‌های مذبوحانه آخرین است. به همین دلیل این نظام پایدار نخواهد بود... این راه شهیدان، عماد مغنیه، جهاد مغنیه و دیگر شهدای ارزشمند فلسطین و لبنان و عراق و دیگر جاهای مختلف استمرار پیدا خواهد کرد و امروز می‌بینید جبهه مقاومت از منطقه محدود وسعت بزرگی پیدا کرده و هر روز بر وسعت آن افزوده خواهد شد... از خداوند متعال و سبحان خواهانیم که ما و تمام مجاهدان عالم اسلامی را در این مسیر با تطبیق آرزوها و اراده خودشان و با نجات اسلام و مسلمین توفیق دهد. با بستن کمرهای همت و بالابردن نظرات و دیدگاه‌هایمان از خاک به عرش تلاش کنیم. امت اسلامی امروز حیات و موفقیت‌اش به تک‌تک ما نیازمند است. همت خودمان را برای دفاع از اسلام بالاتر برده و کمر همت را ببندیم و این مسیر ارزشمند که امروز در نزدیک قله‌های پیروزی آن قرار داریم طی کنیم.»

وظیفه غیر قابل انکار

قاسم سلیمانی، همچنین دی ماه سال ۹۶ در یک سخنرانی دیگر درباره راهبرد ایران در قبال فلسطین گفت: «ما به‌خاطر یک جریان به فلسطین کمک نمی‌کنیم، بلکه حمایت ما از مردم فلسطین به سبب انجام وظیفه دینی و انقلابی و مقابله با رژیم صهیونیستی است».

شهید سلیمانی در همین سخنرانی همچنین بیان کرد: «می‌گویند ما چرا در سوریه نبرد کردیم؟ خب، به این سبب که یک رژیم گمراه و گستاخی همچون رژیم صهیونیستی با دارا بودن بیش از ۳۰۰ کلاهک هسته‌ای و با اتخاذ استراتژی جنگ پیشدستانه، هر توانایی را قبل از فعلیت یافتن نابود و بمباران می‌کند؛ اما امروز جمهوری اسلامی با عزت و اقتدار در برابر چنین رژیمی‌ایستاده است و دلیل آن علاوه‌بر سربازان نژادی خود در درون کشور، سربازان دیگری هستند که در نقاط دیگر، این دشمن را متوقف کرده‌اند».

> دشمن می‌داند این امر حتمی است و می‌داند در کنار همه شهادت‌هایی که اتفاق می‌افتد، روزانه ده‌ها کودک با همین مدرسه و با همین نشانی متولد می‌شوند و جای پای خالی آن‌ها را پر می‌کنند. بنابراین این وعده الهی حتماً تحقق پیدا خواهد کرد و ما به این وعده اطمینان داریم

حی‌علی‌الجهاد

سردار سلیمانی چند ماه قبل از شهادت خود این جملات را درخصوص فلسطین بیان کرد: «رحمت و رضوان الهی بر ملت شجاع فلسطین که به واسطه زخم‌های بسیار و محاصره ظالمانه و هجوم وحشیانه دشمنان آن‌هم در مقابل چشمان صدها میلیون مسلمان، غمی عمیق و دردی فروخورده در سینه دارد. سلام بر هنیه مبارز و مقاوم و بر یاران با وفایش که از بلندای عزت در غزه، باایمان و دیدگانی چشم‌دوخته به طلوع صبح پیروزی، فریاد ایستادگی و حی‌علی‌الجهاد سر می‌دهند.»

از نگاه دیگران

البته حاج قاسم سلیمانی هیچ گاه در این بیانات، از خودش و نقش مهمی که در این تحولات وایستادگی‌ها و پیروزی‌ها ایفا نمود سخنی به میان نیاورد. یک بار نیز درباره عامل پیروزی‌هایی که خود او طراح یا حامی اصلی‌اش بود، با فروتنی گفته بود که این توفیقات حاصل عنایت حضرت زهرا(س) است.

اما دیگران چه در داخل کشور و چه در خارج، چه دوستان و چه دشمنان تأکید یا اذعان داشته‌اند که یکی از دلایل اصلی قدرت و قوت این روزهای مقاومت فلسطین، کارهای بزرگ شهید قاسم سلیمانی بوده است.

مرد میدان

رهبر معظم انقلاب پس از شهادت سردار سلیمانی در سخنانی فرمودند: «این مرد، دست فلسطینی‌ها را پُر کرد؛ کاری کرد که یک منطقه کوچکی، یک وجب جا مثل نوار غزّه در مقابل رژیم صهیونیستیِ با آن همه ادّعا می‌ایستد، کاری و بلایی سرِ آن‌ها می‌آورد که آن‌ها سرِ ۴۸ ساعت می‌گویند آقا بیایید آتش‌بس بدهید؛ این‌ها را حاج قاسم سلیمانی کرد دستشان را پُر کرد کاری کرد که بتوانند بایستند، بتوانند مقاومت کنند. این چیزی است که برادران فلسطینی ما مکرّر در مکرّر پیش خود بنده گفته‌اند. البتّه من میدانستم امّا آن‌ها هم آمدند پیش ما شهادت دادند در سفرهای متعدّدی که این رهبران فلسطینی آمدند، همه آن‌ها این را [گفتند.]»

وحدت آفرین

نعیم قاسم معاون دبیرکل حزب‌الله لبنان نیز در اولین اجلاس بین‌المللی مکتب شهید سلیمانی در تهران اظهار کرد: « شهیدسلیمانی همه تلاش خود را برای وحدت ایجاد کردن بین همه گروه‌های مقاومت با وجود همه اختلافات بین آن‌ها به کار گرفت و تلاش کرد همه آن‌ها را برای یک هدف کنار یکدیگر بیاورد. »

اسامه حمدان عضو ارشد جنبش مقاومت اسلامی حماس نیز بااشاره به نقش شهید سلیمانی در حمایت از مقاومت فلسطین در جنگ ۲۲ روزه رژیم صهیونیستی علیه غزه، گفت: «شهید سلیمانی در جریان این نبرد لحظه به لحظه با مقاومت فلسطین همراه بود. »

احمد عبدالهادی عضو دفتر سیاسی جنبش مقاومت اسلامی و نماینده جنبش حماس در لبنان نیز گفت: «سلیمانی بارها به غزه سفر کرد و در نقشه دفاعی و طراحی و ترسیم آن از همان لحظه اول شرکت داشت این یک راز نیست و دشمن همه این‌ها را می‌داند، اما آنچه را که نمی‌داند بسیار بیشتر از آن چیزهایی است که می‌داند. »

زندگی وقف فلسطین

اسماعیل هنیه رئیس‌دفتر سیاسی حماس نیز در مراسم تشییع پیکر سردار شهید سلیمانی و همرزمانش در تهران اظهار داشت: «فرمانده شهید سلیمانی همه زندگی خود را در حمایت و پشتیبانی از فلسطین گذاشت و اعلام می‌کنم این فرمانده بزرگ شهید قدس است. »

محمود القماطی، عضو شورای سیاسی حزب‌الله لبنان نیز حاج قاسم سلیمانی را صاحب‌ایده محاصره موشکی اسرائیل دانست و گفت که او این‌ایده را با موفقیت اجرا و نهائی کرد. او در بخشی از یک مصاحبه با تسنیم گفته بود: «حاج قاسم سلیمانی دارای نقش ابداعی و نوآورانه در شکل‌گیری مقاومت و توسعه و گسترش فعالیت‌های مقاومت داشت. همه برادرانی که در سپاه پاسداران، مقاومت را حمایت کردند، در کار خود بی‌نظیر بودند، اما شهید حاج قاسم سلیمانی به‌دلیل روحیه نوآورانه و ابداعی که داشت، مقاومت را از همه لحاظ از جمله مهارت‌ها و توانمندی‌ها متحول کرد و باعث پیشرفت مقاومت نه‌فقط در بعد دفاعی، بلکه در بعد راهبردی نیز شد، چون ذهنیت او ذهنیت راهبردی بود و چنین نگاهی به محور مقاومت در منطقه از جمله لبنان داشت... اکنون مقاومت اگر آماده ورود به جنگ با اسرائیل است و بر موشک‌ها و پهپادهایش تکیه می‌کند، به‌خاطر شهید سلیمانی است و این محاصره موشکی علیه اسرائیل نه‌تنهاایده شهید سلیمانی بود، بلکه به این وسیله او می‌خواست از لبنان نیز دفاع کند و معادله بازدارندگی را پایه‌گذاری کند و آن را مستحکم کند، بنابراین آنچه شهید سلیمانی محقق کرد، یک کار کیفی و راهبردی بود. »

> دوم چیزی که انسان در وجود آیت الله بهجت می‌دید این بود که به شدت بر اساس دستورات شرع تربیت می‌کنند. دستور به تقوا، دستور به رعایت حلال و حرام الهی و حدود الهی

کابوس اشغالگران

حسن پلارک، همشهری و رفیق ۴۰ ساله حاج قاسم معتقد است که اگر شهید قاسم سلیمانی نبود و تا این‌اندازه محور مقاومت قدرتمند حاضر نمی‌شد، از مدت‌ها قبل اسرائیل غاصب به خود اجازه می‌داد که به کشورهای منطقه و حتی ایران اسلامی حمله کند. اما زیرساخت‌هایی که سردار سلیمانی در دوران فعالیت در نیروی قدس مهیا کرده بود، مانع اقدامات صهیونیست‌ها و حتی ایجاد رابطه با کشورهای مختلف شد. چرا که حاج قاسم در مأموریت‌ها و دیدار با مسئولان و مقامات کشورها آن‌ها را با خطرات عادی‌سازی روابط با اسرائیل آگاه می‌کرد و اجازه مداخله در امور را به رژیم صهیونیستی نمی‌داد.

پلارک در این رابطه می‌گوید: حالا دیگر اسرائیل غاصب یک لحظه خوش ندارد و دائم تحرکاتی علیه آن‌ها در منطقه در حال انجام است. اینکه هر روز در خاک فلسطین به آن‌ها حمله می‌شود و دامنه جنگ با آن‌ها به کرانه باختری رسیده است، گواه این ادعاست. در طول تاریخ هیچ‌گاه رژیم اشغالگر قدس تا این اندازه زمینگیر نشده بود. آن‌ها که از نفوذ نظامی ناامید شده بودند، به نفوذ فرهنگی و رسانه‌ای پناه بردند و در آنجا هم شکست خوردند. ایران امروز قوی‌تر از هر زمان دیگری است و این قدرت منطقه‌ای را ما مدیون خون شهدا به ویژه سردار سلیمانی هستیم.

راهی که ادامه دارد

حسین‌امیرعبداللهیان، وزیر امور خارجه کشورمان در گفت‌وگویی با اشاره به نقش شهید سپهبد حاج قاسم سلیمانی در پیروزی‌های محور مقاومت بر دشمن صهیونیستی اظهار کرده بود: «دسترسی‌های سردار سلیمانی و تیم‌ایشان و نیروهای مقاومت در داخل سرزمین‌های اشغالی تا داخل اتاق خواب مقامات ارشد رژیم صهیونیستی بود و این موضوعی نیست که بعد

از شهادت سردار سلیمانی متوقف شده باشد یعنی جانشینان‌ایشان و افراد دیگری در حوزه مقاومت که برای امنیت منطقه و امنیت جمهوری اسلامی و آرامش در جهان اسلام دغدغه جدی دارند، همین رویه را دنبال می‌کنند. بنابراین، اینکه گفته می‌شود رژیم صهیونیستی از درون در حال اضمحلال است ناشی از دسترسی‌هایی است که برای محور مقاومت و جمهوری اسلامی وجود دارد و این یک بلوف سیاسی نیست؛ البته این موضوع جزئیات بیشتری دارد که شاید مقامات ذی‌ربط و مرتبط با این قضیه در زمان دیگری بخواهند مطرح کنند. اما مهم‌ترین پدیده در دوران حیات سردار سلیمانی تغییر معادله قدرت به نفع مقاومت و به ضرر رژیم صهیونیستی بود و همان طور که مقام معظم رهبری فرمودند انتقام اصلی از خون شهید سلیمانی خروج نیروهای تروریستی آمریکا از منطقه است که قطعاً محقق می‌شود. »

مغز متفکر مقاومت

خود اسرائیلی‌ها هم در حرف‌هایشان به جایگاه و نقش مهم شهید قاسم سلیمانی اذعان کرده بودند. «تامیرهایمان» رئیس‌سابق اطلاعات ارتش رژیم صهیونیستی ضمن اعتراف به نقش تل‌آویو در ترور این فرمانده ایرانی، گفت که سردار سلیمانی «بی نظیر» بوده و توانایی گسترده‌ای در فرماندهی و رهبری داشته است.

این مقام صهیونیست تصریح کرده بود: «قاسم سلیمانی می‌توانست روی تپه‌ای در سوریه بایستد و به نیروهای خود اشاره کند که چگونه راهبردی را که چند ساعت پیش طراحی و تأیید آن را از رهبری ایران گرفته، به پیش ببرد».

«دکستر فیلکینز» نویسنده مجله آمریکایی نیویورکر طی گزارشی در این نشریه به قاسم سلیمانی لقب «فرمانده سایه‌ها» یا «فرمانده پنهان» را داده بود. این لقب سپس بارها و بارها در رسانه‌های دیگر از مجله آمریکایی آتلانتیک گرفته تا خبرگزاری فرانس۲۴ فرانسه و جاهای دیگر تکرار شد.

بی‌بی‌سی هم چند سال قبل در مستندی از قول «دانی یاتوم» رئیس‌سرویس امنیت موساد بین سال‌های ۱۹۹۶ تا ۱۹۹۸ و مشاور امنیتی «ایهود باراک» نخست‌وزیر رژیم صهیونیستی بین سال‌های ۱۹۹۹ تا ۲۰۰۱ گفت: «هر وقت از مداخله [نظامی] ایران [در هر کجای دنیا] صحبت می‌کنید، مغز متفکر پشت آن قاسم سلیمانی است و آن کسی که این مداخله را رهبری می‌کند هم قاسم سلیمانی است. »

رژیم زمین‌گیر شده

صهیونیست‌ها طی ۷۵ سال اشغالگری، مردم مظلوم فلسطین را قتل عام کردند و از سرزمین مقدسشان فراری دادند. مردم فلسطین که ۷۵ سال در جنگ هستند، یک طوفان و یک عملیات جدید را طراحی کردند تا دنیا را که مساله فلسطین را فراموش کرده بود، بیدار و آگاه کند و نگذارد عادی سازی بوجود آید و فلسطین محو شود.

هر چند صهیونیست‌ها مساجد، بیمارستانها و تجمعات را هدف قرار دادند تا به زعم آنها مردم غزه از حمایت رزمندگان دست بردارند، ولی مردم پشت رزمندگان خود ایستادند.

اسراییلی ها طی این مدت ۴۶ خبرنگار را شهید کرده اند که صدای مردم غزه به دنیا نرسد، آنها چهار هزار کودک را شهید کردند و گذرگاه‌ها را باز نکردند، اما مردم فلسطین همچنان مقاومت کردند. کسانی که سال گذشته می‌خواستند انقلاب را به قهقرا ببرند و شکست دهند، پس از یک سال به ایران پیغام می‌دهند که به حماس و حزب الله بگویید خویشتنداری کند و منافع آنان را تهدید نکند و دیدیم که چگونه دستتان جلوی ایران بزرگ دراز شده است.

آمریکا به زعم خود سردار سلیمانی را حذف کرد چون فکر می‌کرد با این اقدام همه چیز تمام می‌شود اما به گفته رهبر معظم انقلاب شهید سلیمانی از سردار سلیمانی خطرناک‌تر است و حال می‌بینیم صهیونیست‌ها زمین‌گیر شده و فکر چاره هستند.

کشتی اقتصاد اشغالگران به طور بی‌سابقه به گِل نشست

غرق در طوفان

تعطیلی دست بردار از صهیونیست‌ها نیست

شرکت‌های بزرگ هواپیمایی از جمله لوفت‌هانزا، فرانسه، امارات و... نیز پروازهایشان به تل‌آویو را لغو کرده‌اند. بزرگ‌ترین شرکت تحویل مرسولات در جهان اعلام کرده تا اطلاع ثانوی تمام پروازهای خود با مبدأ یا مقصد رژیم صهیونیستی را به حالت تعلیق درآورده است

عملیات طوفان الاقصی خساراتی را به اقتصاد رژیم صهیونیستی وارد کرده که به اذعان دستگاه‌ها و مقامات این رژیم، کارشناسان و رسانه‌ها، بی‌سابقه بوده است و بر این اساس ترس اسرائیلی‌ها از فروپاشی اقتصاد هر روز بیشتر می‌شود.

عملیات گروه‌های مقاومت فلسطینی از ۱۵ مهرماه با عنوان طوفان الاقصی آغاز و موجب غافلگیری رژیم صهیونیستی و ساکنان اشغالگر فلسطین شد. این مسأله علاوه‌بر تبعات روانی، نظامی، اطلاعاتی و خدشه جدی به اعتماد شهرک‌نشینان صهیونیست به رژیم تل‌آویو، مشکلات فراوان اقتصادی برای این رژیم بر جا گذاشت و هر روز بر حجم و کیفیت آن اضافه می‌شود.

برآوردهای وزارت دارایی و بانک مرکزی رژیم صهیونیستی حاکی است، خسارت این رژیم از عملیات طوفان الاقصی و به تبع آن تجاوز نظامی به نوار غزه به ۳۸ میلیارد دلار برسد که با مجموع زیان‌ها و هزینه‌ها به نزدیک ۶۰ میلیارد دلار خواهد رسید. گزارش‌های تحقیقی رسانه‌های عبری‌زبان و همچنین غربی‌ها، از ضربه عملیات مقاومت به اقتصاد رژیم صهیونیستی در بخش‌های مختلف از جمله امنیت غذایی، تولید و سرمایه‌گذاری‌های خارجی، حکایت دارد. این در حالی است که خسارت بخش خصوصی نوار غزه از تجاوز نظامی رژیم صهیونیستی به این منطقه فقط سه میلیارد دلار برآورد شده است.

در این گزارش به چند نمونه از خسارات رژیم صهیونیستی از عملیات طوفان الاقصی که خود آن‌ها و رسانه‌های غربی به آن‌ها اذعان کرده‌اند به اختصار می‌پردازیم؛

«لیئور سمحا»؛ مدیرکل اتحادیه تولیدکنندگان لبنیات در سرزمین‌های اشغالی گفت: دامداری‌ها و کارخانه‌های لبنی در بسیاری از شهرک‌ها بدون کارگر هستند و از همین رو کارخانه‌های لبنی با فاجعه روبه‌رو هستند. روزنامه معاریو هم نوشت: با تخلیه ده‌ها شهرک توسط ارتش اسرائیل، بحران تأمین مواد غذایی عمیق‌تر شده است.

تعطیلی هوا و دریا

بسیاری از شرکت‌های هوایی خارجی، طی روزهای گذشته و پس از آغاز درگیری نظامی نیروهای مقاومت فلسطینی و رژیم صهیونیستی، فعالیت خود را در سرزمین‌های اشغالی متوقف کرده و برخی از آن‌ها نیز مجبور شده دفاتر خود را بسته و از کارمندان‌شان بخواهند دورکاری کنند.

به گزارش رؤیترز، شرکت هواپیمایی دلتای آمریکا شرکت هواپیمایی نروژ شرکت هواپیمایی KLM هلند، دو شرکت بزرگ آمریکایی شامل یونایتد و آمریکن ایرلاینز پروازهایشان به تل‌آویو را لغو کرده‌اند.

به گزارش سی‌بی‌اس، دیگر شرکت‌های بزرگ هواپیمایی از جمله لوفت‌هانزا، فرانسه، امارات، ریان ایر، آنگان ایرلاینز و شرکت هواپیمایی بروکسل متعلق به لوفت هانزا نیز پروازهایشان به تل‌آویو را لغو کرده‌اند. شرکت یوپی‌اس که بزرگ‌ترین شرکت تحویل مرسولات در جهان به شمار می‌رود اعلام کرده تا اطلاع ثانوی تمام پروازهای خود با مبدأ یا مقصد رژیم

صهیونیستی را به حالت تعلیق درآورده است.

شرکت کشتیرانی رویال کارائیب، گفته که تصمیم گرفته که برنامه‌های سفر خود به سرزمین‌های اشغالی را تغییر دهد و در این زمینه به مسافران هم اطلاع‌رسانی کرده است. شرکت حمل و نقل دریایی کارنیوال نیز گفته که برنامه‌های سفرهای دریایی‌اش را تغییر داده و فعلا به بنادر رژیم صهیونیستی سفر نخواهد کرد.

خداحافظی با بانک‌های خارجی

بانک‌های گلدمن ساکس آمریکا، مورگان استنلی و سیتی گروپ هم کارمندان خود در تل‌آویو را دور کار کرده‌اند اما بانک آمریکا دفتر خود در اسرائیل را بسته و بانک یوبی‌اس نیز از کارمندانش خواسته تا در سایه تشدید تنش بین نیروهای فلسطینی و رژیم صهیونیستی از سفر به خاورمیانه خودداری کنند.

همچنین شرکت ان ویدیا که بزرگ‌ترین تولیدکننده تراشه‌های الکترونیکی مورد استفاده در هوش مصنوعی و رایانه‌های گرافیکی به شمار می‌رود نیز اعلام کرده که نشست خود با موضوع هوش مصنوعی را که قرار بود در تل‌آویو برگزار شود، لغو کرده است.

شرکت پوشاک اچ‌اندام و شرکت ایندیتکس، شرکت لباس ورزشی پومای آلمان (حامی تیم فوتبال رژیم صهیونیستی) نیز اعلام کرده‌اند که تمام فروشگاه‌هایشان در سراسر اسرائیل غاصب را تعطیل کرده است.

گروه هتل‌های اینتر کانتیننتال نیز گفته که به‌طور جدی در حال دنبال کردن اوضاع امنیتی در اسرائیل است و تمهیدات امنیتی در اطراف هتل‌هایش را افزایش داده است. سخنگوی یک شرکت بزرگ هتل‌داری دیگر به نام سیکس سِنسِز شاهارود و ایندیگو، اعلام کرده که هتل‌های آن‌ها در تل‌آویو تعطیل شده‌اند.

ساختار مالی در آستانه فروپاشی

با وجود اینکه شبکه‌های اجتماعی به خصوص فیس‌بوک و ایکس پست‌هایی را که در آن از جنایات رژیم اشغالگر انتقاد می‌شود حذف و حساب کاربران آن را مسدود می‌کند اما با این حال پویش‌های تحریم کالاهای صهیونیستی در کشورهای اسلامی بر اساس داده‌های مرکز بین‌المللی مطالعات توسعه سالانه ۲۰ میلیارد دلار زیان برای رژیم صهیونیستی داشته است.

«سازمان نوآوری اسرائیل» بر اساس یک نظرسنجی اعلام کرد، بیش از ۸۰ درصد از ۵۰۷ شرکت فناوری پیشرفته اسرائیلی که در این نظرسنجی شرکت کرده‌اند، اعلام کردند از درگیری‌های کنونی رژیم صهیونیستی و حماس خسارت‌دیده‌اند که ناشی از فراخوان کارمندان مهم بوده که این افراد سربازان ذخیره در ارتش اسرائیل در فراخوان‌های اضطراری هستند.

«سازمان نوآوری اسرائیل»، یک کانال کمک هزینه سریع با تخصیص اولیه حدود ۱۰۰ میلیون شکل (۲۴ میلیون و ۶۰۰ هزار دلار آمریکا) برای شرکت‌هایی که در این درگیری برای تأمین مالی خود با چالش روبه‌رو هستند ایجاد کرد اما تصاویر جلسه کنست رژیم صهیونیستی نشان داد که حاضران، میزان جبران خسارت را بسیار کمتر از حجم خسارات می‌دانند و معتقدند اقتصاد اسرائیل رو به فروپاشی می‌رود.

بانک مرکزی رژیم صهیونیستی نیز در جدیدترین تجدیدنظر اقتصادی اعلام کرد، اقتصاد این رژیم در سه ماه چهارم امسال به واسطه تنش‌ها در منطقه غزه رو به نزول خواهد رفت. این بانک در جدیدترین تجدیدنظر از اقتصاد این رژیم، اعلام کرد که فرض ادامه تنش‌ها تولید ناخالص داخلی این رژیم در سه ماهه چهارم امسال نسبت به پیش‌بینی قبلی روند کاهشی خواهد داشت و به دو و سه دهم درصد می‌رسد.

نگرانی از کاهش رتبه اعتباری

«بزالل اسموتریچ»؛ وزیر دارایی رژیم صهیونیستی هزینه روزانه جنگ رژیم صهیونیستی علیه غزه را ۲۴۶ میلیون دلار خواند و در توصیف وضعیت بحرانی این رژیم در سایه جنگ گفت: وقت نفس کشیدن نداریم. بودجه ۲۰۲۴-۲۰۲۳ ما به دلیل جنگ غزه دیگر مناسب نیست. هنوز هزینه‌های غیرمستقیم جنگ بر اقتصاد اسرائیل که به دلیل فراخوان گسترده سربازان ذخیره و تشدید حملات راکتی فلسطین وارد وضعیت فلج نسبی شده، ارزیابی نشده است. ضمن اینکه کاهش انتظارات آژانس رتبه‌بندی اعتباری «استانداردداند پورز» از ثبات به منفی، نگران‌کننده است.

روزنامه عبری زبان هاآرتص خبر داده که شرکت رتبه‌بندی اعتباری «اس‌اندپی»، رتبه اعتباری اسرائیل را به منفی کاهش داد. چند روز پیش، مؤسسه‌های رتبه‌بندی اعتباری مودیز و فیچ هم رتبه رژیم صهیونیستی را در سطح A۱ در دست بررسی قرار دادند. مؤسسه اعتبارسنجی اِس‌اَندپی گلوبال، چشم‌انداز بدهی رژیم صهیونیستی را از «پایدار» به «منفی» تغییر داد و اعلام کرد که انتظار انقباض پنج درصدی در اقتصاد این رژیم را دارد. کاهش رتبه اعتباری رژیم صهیونیستی می‌تواند وام گرفتن را برای این رژیم اشغالگر گران‌تر کند.

بر اساس آمار بخش اقتصادی اتحادیه صنعتگران رژیم صهیونیستی، بازار کار این رژیم در طول جنگ هر هفته به ارزش چهار میلیارد و ۶۰۰ میلیون شکل (یک میلیارد و ۲۰۰ میلیون دلار) متحمل زیان می‌شود که در نتیجه کمبود نیروی کار و سر کار نرفتن کارگران و کارمندان به محل کار به دلیل اختلال در سیستم آموزشی، دانشگاه‌ها و دانشکده‌ها و آماده‌باش نیروهای ذخیره است. تخمین‌زده می‌شود که حدود یک میلیون و ۳۰۰ هزار کارگر در رژیم صهیونیستی به سر کار خود نرفتند.

مفتی پول!

ارزش شِکِل (واحد پول رژیم صهیونیستی) هم به کمترین میزان خود در ۱۱ سال گذشته

> یکی از نقش آفرینی های درخشان فاطمه(س) بالا بردن فرهنگ جامعه، رشد فکر و اندیشه مردم و رفع مشکلات و شبهات آنان است. آن حضرت از مسائل ساده گرفته، تا پیچیده‌ترین مشکلات را پاسخگو بود

دودزه بازی بس است

اصلی‌ترین عواملی که اسرائیل را پس از ۴۵روز جنگ در سرزمین‌های اشغالی به ادامه تجاوز علیه مردم غزه تشویق می‌کند، وابسته به دو عامل لجستیکی است؛ نخست بحث سوخت است که سیستم نظامی این رژیم نیاز شدیدی به آن دارد و دوم نیازمندی‌های غذایی رژیم صهیونیستی است.

رهبر معظم انقلاب در دو سخنرانی اخیر خودشان به این دو موضوع اشاره داشتند که راه سوخت رژیم صهیونیستی باید بست و در گام دوم نیز به لحاظ موادغذایی باید تحریم شود.

برخی دولت‌های مستکبر غربی پشتیبان رژیم صهیونیستی هستند و این مسئله را نیز علنی اعلام می‌کنند، اما برخی کشورهایی که ادعای اسلامی دارند، در ظاهر رژیم صهیونیستی را محکوم می‌کنند و درواقع اصلی‌ترین پشتیبانان این رژیم هستند و شنیده شده که هواپیماهای جنگی یکی از این کشورهای اسلامی به همراه خلبانان‌شان در بمباران مردم مظلوم فلسطین شرکت دارند.

رمزگشایی از صحبت‌های رهبر معظم انقلاب مبنی بر بستن شریان‌های انرژی و کالا، این توضیح را در پی خواهد داشت که کشورهایی مانند ترکیه و آذربایجان از اصلی‌ترین تامین‌کنندگان نیازمندی‌های اسرائیل هستند.

جهان اسلام باید قدام سلبی و ایجابی علیه اسرائیل انجام دهد. برخی کشورهای مؤثر در جنگ غزه از دورویی رنج می‌برند. مردم کشورهای اسلامی باید از دولتمردان خودشان بخواهند تا شریان‌های حیاتی رژیم صهیونیستی را قطع کنند و واردات کالاهای اسرائیلی تحریم شود. برخی کشورهای اسلامی مبادلات کالایی وسیعی با اسرائیل دارند. این دولت‌ها باید خط خودشان را همسو با مردم و افکار عمومی کنند و علیه رژیم صهیونیستی اقدام عملی و آشکار داشته باشند.

کشورهای اسلامی نمی‌توانند در جریان جنگ غزه «دودوزه بازی» کنند. امام خامنه‌ای فرمودند اگر کشورهای اسلامی طرف مردم غزه هستند حداقل برای مدت کوتاهی نشان دهند رابطه‌شان را با رژیم صهیونیستی قطع کرده‌اند.

ارزش سهام شرکت مک دونالد، استارباکس و چند شرکت آمریکایی پس از «نه مردم به خرید» در پی بازتاب تأمین غذای رایگان برای نیروهای اسرائیلی، به شدت افت کرد. ارزش سهام مک دونالد در این ماه پنج و ۳۱ صدم درصد و استارباکس ظرف پنج روز دو درصد افت کرده است

رسیده که کارشناسان معتقدند با ادامه جنگ، پایین‌تر هم می‌آید. ارزش واحد پول رژیم صهیونیستی از زمان درگیری با غزه تقریباً روزانه در حال کاهش است. نرخ برابری شکل طولانی‌ترین سلسله زیان در ۳۹ ساله را ثبت کرده است. همچنین اوراق قرضه ۱۰ ساله دلاری در سرزمین‌های اشغالی سقوط کرد و شاخص بورس رژیم صهیونیستی به پایین‌ترین سطح از جولای ۲۰۲۱ رسیده است.

کسری بودجه

بر اساس برآوردهای روزنامه اقتصادی کالکالیست تا پایان سال ۲۰۲۳، کسری بودجه کابینه رژیم صهیونیستی به دلیل جنگ غزه به سه درصد و حتی چهار درصد از تولید ناخالص داخلی جهش خواهد کرد در حالی که کسری بودجه قبل از جنگ حدود یک و نیم درصد بود. «الکس زابینسکی»؛ اقتصاددان صهیونیست هم در مورد سال ۲۰۲۴ با روزنامه اقتصادی کالکالیست هم‌عقیده است.

جِی‌پی‌مورگان؛ شرکت خدمات مالی و بانکداری آمریکایی هم پیش‌بینی کرد رشد تولید ناخالص داخلی رژیم صهیونیستی در سه ماهه چهارم سال جاری میلادی در مقایسه با سه‌ماهه سوم، ۱۱ درصد کاهش یابد. در حالی که برآورد قبلی این شرکت، کاهش یک و نیم درصدی بود.

اقتصاددانان ارشد شرکت سرمایه‌گذاری می‌تاو گفتند که کسری بودجه رژیم صهیونیستی می‌تواند تا پایان سال ۲۰۲۳ به ۵۰ میلیارد شکل (۱۲ میلیارد و ۵۰۰ میلیون دلار) هم برسد. این کسری در سال ۲۰۲۴ نیز در بودجه عمومی رژیم صهیونیستی ظاهر خواهد شد. ایرون زلیخا؛ یک مسئول سابق وزارت دارایی این رژیم پیش‌بینی کرد که رشد اقتصادی اسرائیل به دو و هشت دهم درصد در سال جاری و دو درصد در سال آینده کاهش یابد.

«گاد لئور»، خبرنگار امور اقتصادی روزنامه عبری زبان یدیعوت آحارونوت، نیز گفت: کسری بودجه ۲۰۲۴ اسرائیل تقریباً چهار برابر سال ۲۰۲۳ خواهد بود و به حدود ۸۰ میلیارد شکل (۲۰ میلیارد دلار) خواهد رسید.

بنا به گزارش یدیعوت آحارونوت، هزینه خسارت اموال و دارایی‌های عمومی در سرزمین‌های اشغالی از جنگ جاری حدود پنج میلیارد شکل (یک میلیارد و ۴۰۰ میلیون دلار) برآورد شده است. هزینه بازسازی ۳۰ شهرک صهیونیست‌نشین در همجواری غزه که در نتیجه عملیات طوفان الاقصی گروه‌های مقاومت به شدت آسیب دیدند بیش از ۱۰ میلیارد شکل (دو میلیارد و ۵۰۰ میلیون دلار) تخمین‌زده می‌شود.

همه این خسارات و هزینه‌ها در حالی است که هزینه یک روز جنگ برای ارتش اشغالگر اسرائیل یک چهارم میلیارد شکل (۶۲میلیون و ۵۰۰ هزار دلار) تخمین‌زده می‌شود.

تحریم جهانی برندها

کشورهای غربی هم از تحریم کالاهای اسرائیلی بی‌نصیب نمانده‌اند. فهرست این شرکت‌ها شامل رستوران مک دونالد، هاردیز، برگر کینگ و مشروبات نستله، کوکاکولا، لیپتون، استار باکس، خودروهای هیوندای کره جنوبی، مواد شوینده با برند «تاید» و «آریل» و لوازم آرایشی آمریکایی «کایلی جنر» و «لوریا» و شرکت فناوری اطلاعات «اچ پی» و شرکت IBM که سخت‌افزار رایانه، میان‌افزار و نرم‌افزار را تولید و به بازار عرضه می‌کند و پوشاک و لوازم ورزشی با مارک‌های «Nike» و «Puma» است.

شرکت‌های فناوری «اینتل»، «اوراکل» و «hP»، شرکت هواپیماسازی بوئینگ و شرکت داروسازی و لوازم آرایشی و «Johnson & Johnson» در فهرست کشورهای حامی رژیم صهیونیستی هستند که با تحریم مردم کشورهای مسلمان روبه‌رو شده‌اند. برخی از این کشورها در اقدامی بی‌سابقه و البته فریبکارانه پیشنهاد کمک به فلسطین را هم داده‌اند اما باز هم از سوی مردم تحریم شده‌اند.

کاربران شبکه‌های اجتماعی با اعلام گسترش دامنه تحریم رژیم صهیونیستی و حامیان آن فهرست‌هایی را منتشر کردند که شامل بسیاری از محصولات آمریکایی، فرانسوی، آلمانی و اوکراینی است که در کشورهای عربی مانند مصر، عربستان سعودی، امارات، کویت، اردن و غیره یافت می‌شود.

ورشکستی رستوران‌های زنجیره‌ای

اقتصاددانان ارشد شرکت سرمایه‌گذاری می‌تاو گفتند که کسری بودجه رژیم صهیونیستی می‌تواند تا پایان سال ۲۰۲۳ به ۵۰ میلیارد شکل (۱۲ میلیارد و ۵۰۰ میلیون دلار) هم برسد. این کسری در سال ۲۰۲۴ نیز در بودجه عمومی رژیم صهیونیستی ظاهر خواهد شد

در فهرست رستوران‌ها تحت تاثیر قرار گرفته از طوفان الاقصی نام‌هایی مانند papa johns، Vanish، Ariel، Tide، Hall's، Hardee's، Chili›s، Corn Flakes، Burger King، KFC و Pizza Hut است.

چندین رستوران زنجیره‌ای از جمله رستوران‌های کرم‌الشام در مصر اعلام کردند که سرو نوشیدنی‌های کوکاکولا و پپسی را متوقف می‌کنند. در کویت برای مثال هشتگ «بایکوت توبی» در صدر پرطرفدارترین فهرست پلتفرم «X» قرار گرفت. کالاهای اماراتی هم به دلیل اعلام نارضایتی این کشور از عملیات طوفان الاقصی در فهرست کالاهای تحریم شده قرار دارند.

ارزش سهام شرکت مک دونالد، استارباکس و چند شرکت آمریکایی پس از «نه مردم به خرید» در پی بازتاب تأمین غذای رایگان برای نیروهای اسرائیلی، به شدت افت کرد. ارزش سهام مک دونالد در این ماه پنج و ۳۱ صدم درصد و استارباکس ظرف پنج روز دو درصد افت کرده است. در شبکه‌های اجتماعی هم اقدام گسترده برای تحریم کردن شرکت‌های حامی رژیم صهیونیستی از جمله توئیتر و اینستاگرام شکل گرفت.

خسارت‌های بخش انرژی

در بخش انرژی نیز شرکت نفت شورون آمریکا که مدیریت استخراج گاز در میدان گازی تامار در ساحل شمالی سرزمین‌های اشغالی را برعهده دارد در دهم اکتبر گذشته و به دنبال عملیات طوفان الاقصی اعلام کرد که از بیم حملات گروه‌های فلسطینی فعالیت خود را متوقف می‌کند. شورون صادرات گاز را هم به حالت تعلیق درآورد. این مسائل موجب افزایش قیمت نفت به ۹۰ دلار و ۴۸ سنت شده است.

مجموع تحولات اقتصادی رژیم اشغالگر نشان می‌دهد وضعیت اقتصادی صهیونیست‌ها اگر از وضعیت سیاسی و نظامی ان‌ها بدتر نباشد، بهتر نیست و چه بسا زودتر از سایر دلایل آن‌ها را از پای درآورد.

نه به کالای صهیونیستی

«هرجا بری آسمون همین رنگه» حتما شما هم بارها این جمله را شنیده‌اید. اجازه بدهید همین جا اعلام کنیم، نه، آسمان همه جا یک رنگ نیست. همین روزها غزه را نگاه کنید. آسمانش دود دارد. آسمانش از بالا خون می‌بیند. راست گفته‌اند «کسی که خوابیده را می شود بیدار کرد، اما کسی که خودش را به خواب زده را نمی شود بیدار کرد.» این روزها که صدای ضجه‌های مادرهای فرزند از دست داده، گوش فلک را کر کرده آنهایی که ادعای حقوق بشر می‌کردند صدایشان در نمی‌آید. انگار نه انگار که اتفاقی افتاده است. در فضای مجازی برخی‌ها حقوق بشر را مانند لیمو شیرین قاچ شده تشبیه کرده‌اند. تلخِ تلخِ تلخ. تعبیر شایسته‌ای است. حقوق بشر در ظاهر شیرین است، اما وقتی آن را می‌چشید، تلخی‌اش تا مغز و استخوان‌تان می‌رود. به راستی اگر حقوق بشر واقعیت داشت و برای همگان یکسان بود، الان فریاد جهان، گوش رژیم صهیونیستی را برای حمله به بیمارستان معمدانی در غزه کر می‌کرد. شاید چون آنهایی که در بیمارستان جان خود را از دست دادند چشم آبی یا موی بور نداشتند! حقوق بشر وقتی حقوق بشر است که برایش فرقی نکند کودکی در اوکراین می‌میرد یا غزه.

شاید حقوق دروغینی که به نام بشر گره زده شده است، برای دفاع از حقوق مردم فلسطین کاری نکند. اما ما مردم عادی می‌توانیم حداقل با تحریم کالاهای اسرائیلی از محصولات پوستی و آرایشی داو و کلیر و لورآل گرفته تا شوینده‌ها و دامستوس‌ها و سیف‌هایی که در سینک‌های ظرفشویی و توالت‌مان استفاده می‌کنیم، از پر شدن جیب آن‌ها جلوگیری کنیم. بعد از چند صباح زندگی دنیا روزی می‌رسد که انسان‌ها با انتخاب‌هایشان محشور می‌شوند. پس باید حواسمان به انتخاب‌های کوچک‌مان حتی در سبد خرید خانواده‌هایمان هم باشد. البته شاید خیلی از افراد اصلا نام کالاهایی اسرائیلی را نشنیدند و مثل خیلی از کالاهای معمولی در بازار آنها را مصرف می‌کردند. حرف‌مان در این گزارش با همین دسته افراد ناآگاه است و البته با کسانی که می‌دانستند اما توجیه کردند. از کیفیت و مزه و قدرت لکه بری و... کالاهایی که مستقیم و غیر مستقیم با اسرائیل ارتباط داشته است.

بیایم با نه گفتن به کالاهای صهیونیستی حداقل ما وظیفه خود را انجام دهیم، برای شروع بهتر است مبدا کالاهایی که در حال استفاده از آن‌ها هستیم را بیابیم.

بالارفتن سطح بی‌اعتمادی در اراضی اشغالی

تل‌آویو در کما

نگاهی به بحران در روابط سیاسی رژیم صهیونیستی پس از عملیات طوفان الاقصی

طوفان عملیات طوفان الاقصی دامن معادلات سیاسی رژیم صهیونیستی را گرفت. پس از اینکه امارات و بحرین در قالب پروژه آمریکایی «پیمان ابراهیم» رژیم صهیونیستی را به رسمیت شناختند این بار نوبت عربستان سعودی بود که در این مسیر گام بردارد. ورود عربستان به این پروژه کار را می‌توانست به اتمام برساند و مشروعیت سیاسی عربستان تا حدود زیادی تأمین شود. اقدامات مقدماتی نیز در این مسیر انجام شده بود از جمله اینکه چندی پیش پروازی که عازم تل‌آویو بود به دلیل آنچه که نقص‌فنی خوانده شد در عربستان سعودی فرود آمد. خبرگزاری آسوشیتدپرس همان زمان در گزارشی اعلام کرده بود، مسافران اسرائیلی پس از رسیدن به عربستان، با اسکورت نیروهای امنیتی سعودی، به هتلی در فرودگاه جده منتقل شدند و یک شب را آنجا سپری کردند.

یکی از مسافران این پرواز پس از نشستن در فرودگاه بن‌گوریون اسرائیل به آسوشیتدپرس گفته بود: «در عربستان همه ما با استقبال بسیار خوبی از سوی سعودی‌ها رو به رو شدیم.» حتی برخی دیگر از مسافران گفته‌اند که سعودی‌ها به زبان عبری به آن‌ها سلام کرده‌اند.

«بنیامین نتانیاهو»، نخست‌وزیر رژیم صهیونیستی نیز اخیراً طی سخنرانی خود در مجمع عمومی سازمان ملل مدعی شد که توافق عادی‌سازی روابط این رژیم با عربستان سعودی نزدیک است و دیگر کشورها نیز به آن خواهند پیوست. مقامات تل‌آویو مدعی بودند جز عربستان، کشورهای عربی و اسلامی دیگری از جمله عمان، لیبی و اندونزی نیز در مسیر عادی‌سازی روابط قرار دارند.

همه مقدمات لازم برای انجام این پروژه به درستی پیش رفت تا هفتم اکتبر که عملیات «طوفان الاقصی» به وقوع پیوست و همه نقشه‌های دشمنان «بیت‌المقدس» را از بین برد تا جایی که «جو بایدن» رئیس جمهور آمریکا روز جمعه ۲۸ مهر در یک سخنرانی

منبعی نزدیک به دولت عربستان خبر داده است که ریاض در بحبوحه جنگ اسرائیل و حماس تصمیم گرفته است تا گفتگوها در خصوص عادی‌سازی احتمالی روابط خود با اسرائیل را متوقف کند

گفته بود: «یکی از دلایل حمله حماس این بود که میدانست من می‌خواهم با عربستان سعودی گفت‌وگو کنم. حدس بزنید چه خبر بود: عربستان می‌خواست اسرائیل را به رسمیت بشناسد.»

بر باد رفتن آرزوی عادی‌سازی

یکی از مهمترین دستاوردهایِ محقق شده این عملیات ناکام گذاشتن‌ایده عادی‌سازی و برهم زدن برنامه‌ریزی‌های چند سال اخیر رژیم صهیونیستی و کشورهای مرتجع عربی است که خیلی زود آثارش را نشان؛ عربستان که مهمترین مهره

عکس

مصطفی نادری

خبرنگار

مرحله دوم عادی‌سازی بود پس از عملیات «طوفان الاقصی» اعلام کرد گفتگوهای عادی‌سازیِ روابط خود با رژیم صهیونیستی را متوقف می‌کند.

در همین راستا یورونیوز به نقل از خبرگزاری فرانسه اعلام کرده بود: منبعی نزدیک به دولت عربستان خبر داده است که ریاض در بحبوحه جنگ اسرائیل و حماس تصمیم گرفته است تا گفتگوها در خصوص عادی‌سازی احتمالی روابط خود با اسرائیل را متوقف کند. این منبع گفته بود که نظام پادشاهی عربستان تصمیم متوقف کردن مذاکرات عادی‌سازی روابط با اسرائیل را به اطلاع به مقامات آمریکایی رسانده است.

این مسأله فقط به عربستان خلاصه نمی‌شود بلکه اعتراضات و راهپیمایی‌های مردمی علیه رژیم صهیونیستی در جای جای جهان حکایت از این دارد که مردم دنیا پس از سالیان سال چهره حقیقی رژیم صهیونیستی را که در پشت بزک‌های رسانه‌ای پنهان شده بود را دیده‌اند از همین رو به خیابان‌ها هجوم آورده‌اند تا چهره وحشی و کودک کش آن را به زیر بکشاند. مطمئنا این مسأله می‌تواند بر روابط و رویکردهای دولت‌ها با رژیم صهیونیستی تأثیر بسزایی بگذارد.

نکته که در این میان حائز اهمیت است این است که این روزها سطح بی‌اعتمادی به سازوکارهای سیاسی و امنیتی در عمق اراضی اشغالی نیز افزایش یافته است به طوری که بر اساس گزارش‌های مختلف، روند «مهاجرت معکوس» از اراضی اشغالی به شدت افزایش یافته است.

روندی که قبل از عملیات طوفان الاقصی نیز به استناد آمارها و اطلاعاتی که آژانس‌های مهاجرتی اروپایی ارائه می‌کردند، افزایش قابل توجهی پیدا کرده بود و اکنون اوج‌گیری قابل ملاحظه‌ای داشته است. در این میان باید توجه داشت که بسیاری از اسطوره‌سازی‌های رژیم صهیونیستی از خود نزد شهروندانش نیز درهم شکسته و اینطور به نظر می‌رسد که سطح سرمایه اجتماعی رژیم اسرائیل نزد شهروندانش به پایین‌ترین حد ممکن رسیده است. معادله‌ای که در کلیت خود از ضربات سنگینِ عملیات طوفان الاقصی بر پیکره بی‌جان صهیونیست‌ها حکایت دارد.

یکی از مهمترین دستاوردها عملیات طوفان الاقصی ضربه خوردن به وجهه ساختگی صهیونیست‌ها بود، آن‌ها در سالیان اخیر سعی کرده بودند با استفاده از کلید واژه هولوکاست خودشان را مظلوم نشان دهند و به افکارعمومی دنیا القا کنند که همواره مورد ظلم واقع شده‌اند و دیگران به آن‌ها آسیب رسانده‌اند!

اما اقدامات ارتش صهیونیستی در روزهای اخیر (که اوج آن را می‌توان در بمباران بیمارستان المعمدانی غزه دید)، همه مظلوم‌نمایی‌هایِ صهیونیست‌ها را از بین ببرد، آن‌ها پیش از عملیات طوفان الاقصی نیز کودکان زیادی را کشته بودند ولی به دلیل فضای رسانه‌ای غالب جهانی دیده نمی‌شد اما شرایط فعلی جهان موجب شد کودک کشی‌هایشان به گوش مردم دنیا برسد که همین مسأله نیز واکنش‌های مردمی در سطح جهان را به دنبال داشت؛ تا جایی که مردم در نقاط مختلف دنیا از جمله آمریکا، فرانسه، اسپانیا، هلند، انگلستان، بلژیک و اسپانیا اعتراض خود را نسبت به اقدامات اسرائیل با راهپیمایی علیه این رژیم نشان دادند.

در این میان اعتراضات در اسپانیا شکلی ویژه‌تر داشت جایی که «ایون بیلارا» وزیر حقوق اجتماعی اسپانیا در سخنانی در واکنش به اتفاقات این روزهای غزه، گفت: «اسرائیل صدها هزار نفر را بدون برق و آب و غذا رها کرده و اقدام به بمباران غیرنظامیان می‌کند که یک مجازات دسته‌جمعی و نقض خطرناک قوانین بین‌المللی است و می‌توان آن را جنایت جنگی و نسل‌کشی دانست».

این روند تا جایی ادامه داشت که حتی نشریه آمریکایی نیوزویک گفته بود: هولوکاست واقعی جنایات اسرائیل در غزه است.

وعده صادق

در حالی که بسیاری از دولتمردان جهان اسلام به دنبال عادی سازی روابط با اسرائیل و پیوستن به موج صلح اعراب و اسرائیل بودند، رهبر ایران در دیدار با مهمانان کنفرانس وحدت در ۱۱ مهر ۱۴۰۲ به صراحت از شکست و پایان رژیم اسرائیل سخن گفته‌اند. سخنان رهبر ایران که تنها چهار روز قبل از حمله شگفت‌انگیز و بی‌سابقه محور مقاومت به اسرائیل بیان شده، نشان می‌دهد که این سخنان یک توصیه عینی یا وعده صادق به کشورهای اسلامی بوده است.

صلح پایدار اعراب و اسرائیل، سرابی است که از زمان اشغال اراضی فلسطینی در ۱۹۴۸ شروع شده با صلح اسرائیل و فلسطین در کمپ دیوید ۱۹۷۸ شتاب گرفته و طی چند دهه اخیر همواره در دستورکار دولت‌های عربی، نهادها و سازمان‌های بین المللی قرار داشته است. واقعیت سازش اعراب و اسرائیل در ۵ دهه اخیر نشان می‌دهد که سرمایه‌گذاری بر صلح در آسیای جنوب غربی بدون توجه به قدرت ایران، منافع راهبردی و پیام‌های آن، توهمی بیش نیست.

اقدامات ارتش صهیونیستی که اوج آن را می‌توان در بمباران بیمارستان المعمدانی غزه دید، همه مظلوم‌نمایی‌هایِ صهیونیست‌ها را از بین ببرد، آن‌ها پیش از عملیات طوفان الاقصی نیز کودکان زیادی را کشته بودند ولی به دلیل فضای رسانه‌ای غالب جهانی دیده نمی‌شد

نگاهی به شکست نظامی رژیم اشغالگر صهیونیستی

باخت سنگین

ارتشی که فقط حریف کودکان می‌شود

قبل از شکست دیوار حائل و به اسارت گرفتن تعداد زیادی از صهیونیست‌ها موج مهاجرت از سرزمین‌های اشغالی شدت یافته بود. پیش از عملیات طوفان الاقصی یک موسسه صهیونیستی نوشت اعتماد جوانان صهیونیست به رژیم و نهادهای آن به شدت کاهش یافته است

عملیات طوفان الاقصی هیمنه نظامی رژیم صهیونیستی را در هم شکست. سیلی محکم این عملیات بر چهره رژیم صهیونیستی به اندازه‌ای بود که در در همان روزهای ابتدایی آغاز این عملیات فرودگاه‌های رژیم صهیونیستی مملو از کسانی بود که در صف خروج از اراضی اشغالی بودند. این نخستین نمایش فرار قصابان و غاصبان رژیم صهیونیستی بود که در طول ۷۵ سال ظلم و جنایت رقم می‌خورد. ضربه طوفان الاقصی چنان مهلک و کشنده بود که نیروهای نظامی رژیم صهیونیستی را نیز درگیر کرد. البته جامعه صهیونیستی مدت‌ها قبل از عملیات طوفان الاقصی دچار شکست و گسست درونی شده بود و طوفان الاقصی این شکست را قطعی و آشکارتر کرد.

حماس نابود شدنی نیست

بسیاری معتقدند که رژیم اسرائیل قادر به از بین بردن حماس نیست، چون حماس نماینده یک‌ایده سیاسی و مذهبی به‌نام آزادی قدس است و این‌ایده را نمی‌توان از بین برد. حماس همچنین شهرت خود را در میان فلسطینی‌ها به دلیل استقبال آن‌ها از مبارزات مسلحانه و شهادت‌طلبانه علیه اسرائیل به‌دست آورده و با این شرایط نمی‌توان ادعای از بین بردن آرزوی یك ملت را داشت. در واقع صهیونیست‌ها ادعای نابودی حماس را مطرح کرده‌اند، اما دستیابی به این هدف برای رژیم اسرائیل غیرممکن است، زیرا حتی اگر صهیونیست‌ها ضربه سنگین به حماس وارد کنند، نمی‌توانند جلوی بازسازی آن را بگیرند. از همین رو رژیم صهیونیستی برای جبران شکست و رسوایی خود دست به جنایتی و حشیانه‌زده و اقدام به قتل عام کودکان و زنان و مردان بی‌گناه کرده و حتی به بیمارستان‌ها نیز رحم نکرد و بیماران و کودکان ساکن در این اماکن را هدف گلوله خود قرار داده که این جنایات در تاریخ بشر کم سابقه و یا حتی بی‌سابقه است. در این عملیات پس از عملیات طوفان الاقصی مشخص شد صهیونیست‌ها در تأمین امنیت ساکنین اراضی اشغالی (کسانی که به طمع زندگی بهتر به سرزمین‌های اشغالی مهاجرت کرده بودند) ناتوان هستند، همین مسأله موجب محسوس‌تر شدن روند مهاجرت معکوس شد تا جایی که در همان روزهای ابتدایی آغاز این عملیات فرودگاه‌های رژیم صهیونیستی مملو از کسانی بود که در صف خروج از اراضی اشغالی بودند.

زمانی متوجه وخیم شدن این شرایط می‌شویم که در نظر داشته باشیم قبل از شکست دیوار حائل و به اسارت گرفتن تعداد زیادی از صهیونیست‌ها نیز موج مهاجرت از سرزمین‌های اشغالی شدت یافته بود. پیش از عملیات طوفان الاقصی مؤسسه تحقیقاتی ERI در تل‌آویو با انتشار پژوهشی نوشت، اعتماد جوانان صهیونیست به رژیم و نهادهای آن به شدت کاهش یافته است.

فرار از سرزمین موعود

طبق گزارش این مؤسسه، در حالی که ۶۶ درصد جوانان ۱۸ تا ۴۴ ساله صهیونیست در سال

گذشته گفته بودند «حتی اگر امکانش را داشته باشند، رژیم صهیونیستی را ترک نخواهند کرد»، این میزان در پژوهش جدید به ۴۶ درصد رسیده و ۵۴ درصد از این جوانان گفته‌اند مایلند امکان مهاجرت را به طور عملی بیازمایند. علاقه به ماندن در رژیم صهیونیستی همچنین میان ساکنان عرب رژیم صهیونیستی به ۳۲ درصد کاهش یافته و این یعنی ۵۴ درصد از آن‌ها و ۶۴ درصد از عرب‌ها در فکر مهاجرت از رژیم صهیونیستی هستند.

تنفس مصنوعی آمریکایی

شوک وارد شده به رژیم صهیونیستی پس از این عملیات موجب فروپاشی سیستم امنیتی این رژیم شد. حسین امیرعبداللهیان وزیر امور خارجه کشورمان با اشاره به این بُعدِ عملیت طوفان الاقصی گفته بود: «امروز صهیونیست‌ها در بدترین وضعیت قرار دارند و عملیات پیروزمندانه و بی‌نظیر طوفان الاقصی بار دیگر این را به اثبات رسید؛ حضور تمام قد آمریکا در کنار تل‌آویو دلیل دیگری بر این است که رژیم جعلی اسرائیل در بدترین وضعیت و در فروپاشی کامل امنیتی و نظامی قرار دارد و عملیات طوفان الاقصی شاهدی بر این ادعا است.»

«امیر مخول» تحلیلگر مسائل اسرائیل شبکه RT با اشاره به نقش مستشاران آمریکایی در هدایت نیروهای اسرائیلی گفته بود: «گزینه‌های جایگزین از سوی مستشاران آمریکایی که تجربه موصل و فلوجه در عراق را دارند در اختیار اسرائیل قرار گرفته‌است.»

ورود پدربزرگ

فروپاشی امنیتی رژیم صهیونیستی کار را به جایی رساند که آمریکا مستقیماً وارد معرکه شد و کنترل جنگ را به دست گرفت، این مسأله نیز از چشم تحلیلگران جهان پنهان نماند. «خلیل نصرالله» نویسنده و تحلیلگر سیاسی شبکه RT نیز در مورد نقش پررنگ آمریکا در جنگ علیه مردم غزه گفته بود: «باید بپذیریم آمریکا این جنگ را با تمام جزئیاتش مدیریت می‌کند زیرا درباره نفوذ خود احساس خطر کرده‌است.»

امیرعبداللهیان وزیر امور خارجه کشورمان نیز به صراحت در این مورد گفته بود: «با اطلاعات دقیق اعلام می‌کنم، مدیریت جنگ علیه فلسطین در اختیار نظامیان و دستگاه امنیتی آمریکاست. سیستم امنیتی و سیستم حکومتی و سیاسی در سرزمین‌های اشغالی کاملاً فروپاشیده، ولی ماشین جنگی رژیم صهیونیستی با فرماندهی و هدایت نظامیان و دستگاه امنیتی و بخش سیاسی آمریکا تلاش می‌کنند که رژیم اسرائیل فروپاشیده را از این بحران نجات دهند.»

اسرائیل علاوه بر بهره‌برداری از توان تکنولوژی از ۵ سازمان اطلاعاتی مختلف استفاده می‌کند که عملیات‌های موفق بسیاری را پشت سر گذاشته‌اند. سرویس اطلاعاتی‌امان، سرویس امنیت داخلی اسرائیل «شاباک» که تأثیرگذارترین آژانس امنیتی در فرآیند تصمیم‌گیری سیاسی و نظامی رژیم به حساب می‌آید تا جایی که همه رسانه‌های اسرائیلی اتفاق نظر دارند کابینه این رژیم توصیه‌های سایر سرویس‌های امنیتی را در صورت مغایرت با گزارش‌های شاباک نادیده می‌گیرد (که در عملیات طوفان الاقصی شکست ویژه‌ای را متحمل شد)، اطلاعات و امنیت خارجی اسرائیل «موساد»، سرویس اطلاعاتی پلیس اسرائیل و سرویس اطلاعاتی نیروی هوایی و دریایی که حماس و سرویس اطلاعاتی مقاومت توانستند در این عملیات همه این دستگاه‌های اطلاعاتی را به گونه‌ای شکست دهند که به گفته وزیر امور خارجه سران آمریکا را مجبور کند تا مستقیماً هدایت دستگاه‌های امنیتی اسرائیل را برعهده بگیرد.

> رژیم صهیونیستی در ناتوانی مقابله با رزمندگان حماس جنایات بی‌حد و مرزی را در مناطق مسکونی، درمانی و آموزشی غزه به راه انداخته است. مقاومت فلسطین با تقدیم چند هزار شهید در این معرکه همچنان ایستادگی می‌کند

چرا شکست صهیونیست‌ها غیرقابل ترمیم است؟

بیش از دو ماه از آغاز عملیات طوفان الاقصی می‌گذرد، عملیاتی که در جبهه نابرابر حامیان اسرائیل و فلسطین و غزه مظلوم همچنان مقاومت رزمندگان فلسطینی حماس، تصاویر بی بدیلی را خلق می‌کند. رژیم صهیونیستی در ناتوانی مقابله با رزمندگان حماس جنایات بی‌حد و مرزی را در مناطق مسکونی، درمانی و آموزشی غزه به راه انداخته است. مقاومت فلسطین با تقدیم چند هزار شهید در این معرکه همچنان ایستادگی می‌کند.

مقام معظم رهبری تا کنون درباره مقاومت فلسطین سخنان صریح و شفافی را عنوان کرده و از نابودی قریب الوقوع رژیم صهیونیستی خبر داده‌اند. بیانات امام خامنه‌ای در زمینه نبرد طوفان الاقصی دقیق‌تر و همراه با کلیدواژه‌های قابل تأملی بوده است که بارها مورد توجه تحلیل گران و صاحب نظران مسائل بین المللی قرار گرفته است. سخنان ایشان ضمن اینکه درد دل مردم فلسطین است و امید پیروزی آنان را در پی دارد، وحشتی بر دل عمال رژیم کودک کش اسرائیل می‌اندازد.

مقام معظم رهبری در ۱۸ مهرماه ۱۴۰۲ از شکست رژیم صهیونیستی یاد کرده و فرمودند: «در این قضیّه پانزدهم مهر به این طرف، رژیم غاصب صهیونیستی، هم از لحاظ نظامی، هم از لحاظ اطّلاعاتی، یک شکست غیر قابل ترمیم خورده؛ شکست را همه گفتند، تأکید من به «غیر قابل ترمیم بودن» است. من می‌گویم این زلزله ویرانگر توانسته است بعضی از سازه‌های اصلی حاکمیّت رژیم غاصب را ویران کند که تجدید بنای آن سازه‌ها به این آسانی امکان‌پذیر نیست. بعید است که رژیم غاصب صهیونیستی با همه‌ای‌وهویی که می‌کند، با همه‌ی حمایت‌هایی که امروز در دنیا از سوی غربی‌ها از او می‌شود، بتواند آن سازه‌ها را ترمیم کند. من عرض می‌کنم از شنبه پانزدهم مهر، رژیم صهیونیستی دیگر رژیم صهیونیستیِ قبلی نیست و ضربه‌ای که خورده است به این آسانی قابل جبران نیست.»

شکی به «اِنَّ وَعدَ اللهِ حَق» نداریم؛ وعده الهی حق است. ان‌شاءالله پیروزی نهایی و نه چندان دیر، با مردم فلسطین و فلسطین خواهد بود. شکستی که این رژیم در طوفان الاقصی دید در تاریخ این رژیم جعلی بی‌سابقه بوده است و قطعا با نابودی آن‌ها خاتمه پیدا خواهد کرد.

چرا صهیونیست‌ها شکست خوردند؟

زمان مرگ

راهبرد مغلوب بازدارندگی اشغالگران

سعدالله زارعی
تحلیلگر

در وضعیت فعلی که رهبر انقلاب آن را شکست غیرقابل ترمیم اطلاعاتی و عملیاتی رژیم صهیونیستی دانستند، صحبت از شکست یک راهبرد اساسی است که این راهبرد نقش مستقیم و مهمی در حیات رژیم صهیونیستی دارد. اساساً حیات رژیم صهیونیستی وابسته به یک اصل به نام بازدارندگی است و بنیان‌گذاران رژیم صهیونیستی امثال بن‌گوریون تصریح کردند که وقتی بازدارندگی اسرائیل تضعیف و شکسته شود، زمان مرگ اسرائیل است.

در این صحنه رژیم صهیونیستی به تعبیر رهبر انقلاب هم در بُعد اطلاعاتی و هم عملیاتی با یک شکست غیرقابل جبران مواجه شد. در بحث اطلاعاتی، رژیم صهیونیستی مدعی بود که برترین سیستم اطلاعاتی دنیا را دارند و به‌خصوص درباره سرویس خارجی‌اش یعنی موساد همیشه اسرائیلی‌ها مدعی بودند که حتی به ابرسرویس‌هایی مثل سیا و ام‌آی‌سیکس اطلاعات می‌دهند و آموزش بسیاری از مأموران سیا و ام‌آی‌سیکس را آنها انجام می‌دهند. بر مبنای اصل بازدارندگی، مدعی بودند آن‌چنان سیستم اطلاعاتی‌ای دارند که می‌تواند تمام حرکات دشمن در هر جای دنیا را قبل از اینکه اقدام دشمن به صحنه اجرا دربیاید شناسایی کند و از بین ببرد.

سؤال این است که ید بیضای اطلاعاتی اسرائیلی‌ها کجا رفته که نتوانستند جست‌وجوی اطلاعاتی این شهرک‌ها ازسوی حماس و مقدمات عملیات را شناسایی کنند، دیگر کسی در داخل فلسطین و بین یهودی‌ها باور نمی‌کند که اسرائیل آنچنان اشرافی دارد که می‌تواند هر اقدام علیه خودش را قبل از اینکه وارد صحنه شود شناسایی و خنثی کند.

بُعد دوم، بُعد عملیاتی است. در اینجا با یک لشکر کامل اسرائیلی مواجه هستیم. معمولاً لشکرها در ارتش‌ها بین هشت تا ده هزار نیرو دارند اما لشکرهای اسرائیلی ۱۵۰۰۰ نیرو دارند و لشکری که برای کنترل منطقه اطراف غزه و جلوگیری از نفوذ رزمندگان مقاومت آن‌جا مستقر شده بود هم ۱۵۰۰۰ نیروی رزمی داشته است. لشکرهای اسرائیلی یا لشکرهای مکانیزه یا زرهی هستند و لشکر پیاده نیستند. حجم عظیمی از تانک‌ها، نفربرها و خودروهای نظامی در اینجا مطرح‌اند.

سؤال این است که ید بیضای اطلاعاتی اسرائیلی‌ها کجا رفته که نتوانستند جست‌وجوی اطلاعاتی این شهرک‌ها ازسوی حماس و مقدمات عملیات را شناسایی کنند؟

صهیونیست‌ها می‌گویند تعداد نیروهای حماس که در عملیات طوفان الاقصی را در این منطقه اجرا کرده‌اند، هزار نفر بوده است. البته ما این ادعای ارتش اسرائیل را تایید نمی‌کنیم و عدد نیروهای عمل‌کننده کلمه رمزی است که حماس نمی‌خواهد فاش کند که چه حجم نیرو را وارد این صحنه عملیات کرده است. سؤال این است که هزار نیروی فاقد تانک و تجهیزات که حداکثر موشک‌های دوش پرتاب داشتند، چطور توانستند یک لشکر ۱۵۰۰۰ نفره مجهز به هزاران دستگاه تانک و نفربر زرهی را مغلوب کنند و این همه کشته و اسیر بگیرند.

راهبرد بازدارندگی ارتش اسرائیل که بنا بوده این ارتش بدون آسیب اجازه تحرک به مخالفان خود را ندهد، مغلوب مخالفان خودش شده و این تئوری از بین رفته است. الان اگر چنانچه ارتش اسرائیل خطاب به یهودی‌های غاصب داخل سرزمین فلسطین بیانیه بدهد و بگوید من قدرت دارم از شما و خانه‌ها، مزارع و موقعیت‌های شما در برابر دشمنانتان دفاع کنم و اجازه تحرک به دشمنان ندهم، یهودی‌ها به این ادعای ارتش می‌خندند.

وقتی اسرائیل می‌گوید هزار فلسطینی آمدند و این مصیبت را بر سر ارتش و سیستم اطلاعاتی اسرائیل آوردند، چطور می‌تواند هفت میلیون جمعیت فلسطینی حاضر در سرزمین های اشغالی را مهار کند؟ جمعیتی که یک روحیه مضاعف عملیاتی پیدا کرده است؟

۶

حسن ختام

- عنوان مقاله
- عنوان مقاله
- عنوان مقاله
- عنوان مقاله
- عنوان مقاله

انتظار به معنای این است که ما باید خود را برای سربازی امام زمان آماده کنیم... سربازی منجی بزرگی که می‌خواهد با تمام مراکز قدرت و فساد بین‌المللی مبارزه کند، احتیاج به خودسازی و آگاهی و روشن‌بینی دارد... بزرگترین وظیفه‌ی منتظران امام زمان این است که از لحاظ معنوی و اخلاقی و عملی و پیوندهای دینی و اعتقادی و عاطفی با مؤمنین و همچنین برای پنجه درافکندن با زورگویان، خود را آماده کنند. کسانی که در دوران دفاع مقدس، سر از پا نشناخته در صفوف دفاع مقدس شرکت می‌کردند، منتظران حقیقی بودند. کسی که وقتی کشور اسلامی مورد تهدید دشمن است، آماده‌ی دفاع از ارزش‌ها و میهن اسلامی و پرچم برافراشته‌ی اسلام است، می‌تواند ادعا کند که اگر امام زمان بیاید، پشت سر آن حضرت در میدان‌های خطر قدم خواهد گذاشت. اما کسانی که در مقابل خطر، انحراف و چرب و شیرین دنیا خود را می‌بازند و زانوانشان سست می‌شود؛ کسانی که برای مطامع شخصی خود حاضر نیستند حرکتی که مطامع آن‌ها را به خطر میاندازد، انجام دهند؛ این‌ها چطور می‌توانند منتظر امام زمان به حساب آیند؟ کسی که در انتظار آن مصلح بزرگ است، باید در خود زمینه‌های صلاح را آماده سازد و کاری کند که بتواند برای تحقق صلاح بایستد.

امام خامنه‌ای ۱۳۸۱/۷/۳۰

سخن پایانی

سهل انگاری ریشه انحراف

عقیده لزوماً ایمان نیست. ایمان مرتب بالاتری از عقیده است و به نوعی باور است. تفاوت این دو در قالب مثال به این نحو است که ممکن است فردی علم داشته باشد که فلان کار یا مسأله یا برخوردی برای زندگی او نه تنها شایسته نیست بلکه مهلک هم است اما آن را مرتکب می‌شود! علت چیست؟ فرق ایمان با عقیده و علم در همین بزنگاه‌ها شناخته می‌شود. کسی که به علم خودایمان و باور داشته باشد می‌تواند از ورطه مهلکات عبور کند و الا نابودی و اضمحلال را به جان می‌خرد. در مسائل دینی هم همین‌گونه است در امت اسلام طیف وسیعی مُهر اسلام و مسلمانی را از همان نخستین دم تولد بر پیشانی‌اش دارند؛ از بسته و متصلب‌ترین به لحاظ فکری و متعصب‌ترین بلحاظ عاطفی که مو به مو و با دقت و مراقبت به شرایع و فرامین و فرایض دینی و مذهبی عمل می‌کنند و آماده‌اند هم خون خود و کافران به اعتقادات خود را بر زمین بریزند گرفته تا معتقدان نرم خوتر و انعطاف پذیرتر؛ اتفاقاً در قرآن که هم کتاب‌ایمان است هم عقیده به این تفاوت اشاره شده است: «قَالَتِ الْأَعْرَابُ آمَنَّا قُلْ لَمْ تُؤْمِنُوا وَلَكِنْ قُولُوا أَسْلَمْنَا وَلَمَّا يَدْخُلِ الْإِيمَانُ فِي قُلُوبِكُمْ وَإِنْ تُطِيعُوا اللَّهَ وَرَسُولَهُ لَا يَلِتْكُمْ مِنْ أَعْمَالِكُمْ شَيْئًا إِنَّ اللَّهَ غَفُورٌ رَحِيمٌ: اعراب گفتند: ایمان آوردیم. بگو: ایمان نیاورده‌اید، بگویید که تسلیم شده‌ایم، و هنوزایمان در دل‌هایتان داخل نشده است. و اگر خدا و پیامبرش را اطاعت کنید از ثواب اعمال شما کاسته نمی‌شود، زیرا خدا آمرزنده و مهربان است. (سوره حجرات / ۱۴)»

علت انحرافات و شدت و ضعف‌ها در کجاست؟ اینکه برخی نسبت به مشکلات افراد جامعه بی‌تفاوت هستند یا با به رخ کشیدن تجملات زندگی، بی‌تفاوتی خود را نسبت به دغدغه‌های مؤمنین به نمایش درمی‌آورند در حالیکه در زیست مؤمنانه رابطه بین مؤمنین رابطه برادری است(انما المؤمنون اخوه) و حکم برادری ایجاب می‌کند در مسیری عکس این مسیر قدم برداریم.

ریشه این سهل‌انگاری‌ها را همانطور که در ابتدا گفتیم باید در تفاوت عقیده وایمان جستجو کنیم. چرا که‌ایمان مرحله‌ای است که در آن تمامی معلومات آدمی در قالب رفتار و عملکرد ظهور و بروز پیدا می‌کنند وقتی آنچه که مهم است صرفاً در اندیشه آدمی جا خوش کرده و ظهوری در رفتار و کردار آدمی نداشته باشد در این صورت شخص از صفت‌ایمان محروم می‌شود. همانطور که از تعریف دین برمی‌آید به خوبی این نکته ادراک می‌شود که دینداری تنها معلومات نیست و بلکه معلومات به اضافه انجام دستورات دینی است در این خصوص مرحوم علامه طباطبایی می‌نویسند: « دین عبارت است از سنتی عملی که بر اساس مسأله جهان بینی و زیست‌شناسی بنیان گرفته و این اعتقاد با علم استدلالی و یا تجربی که پیرامون عالم و آدم بحث می‌کند، تفاوت دارد، برای اینکه علم نظری به خودی خود مستلزم هیچ عملی نیست ولو اینکه عمل کردن، به علم نظری احتیاج دارد. به خلاف اعتقاد که عمل را به گردن انسان می‌گذارد و آدمی را محکوم می‌کند که بایستی بر طبق آن عمل کند. و اگر بخواهی می‌توانی به این عبارت تعبیر کنی که علم نظری و استدلالی آدمی را مثلاً بوجود مبدأ و معاد راهنمایی می‌کند و اعتقاد آدمی را وادار می‌کند که آن معلوم نظری را پیروی نموده و عملاً هم ملتزم به آن بشود. پس اعتقاد علم عملی است، مثل اینکه می‌گوید بر هر انسان واجب است که مبدأ این عالم یعنی خدای تعالی را بپرستد و در اعمالش سعادت دنیا و آخرت خود را با هم رعایت کند».

هر چند این نکته موضوع بحث ما نیست ولی نباید غافل بود که هر عملی نشانه‌ایمان نیست و صحت و سقم افعال را که آیا برگرفته ازایمان است یا خیر را می‌تواند با ارائه به دادگاه وجدانی خویش فهمید که آیا برای خدا کار کرده‌ایم یا خیر! در این موارد چون قاضی خود فرد است و دیگر افراد حق قضاوتی ندارند موضوع بحث ما محسوب نمی‌شود.

در نتیجه اینکه عقیده به معنی تصدیق حقیقتی است، که ممکن است تعهدی پُشت آن نباشد. ولی‌ایمان هم بمعنی تصدیق حقیقت است و هم تسلیم در برابر آن که به خوف و خشیت از خدا و خضوع و خشوع در برابر او و انجام اعمال صالحه برمبنای اصول آن منتهی می‌شود، لذاست که گفته می‌شود، ایمان بعد ازاعتقاد وتکمیل‌کننده آن است، چراکه ممکن است کسی به حقیقتی عقیده داشته باشد ولی تسلیم آن نگردد، قرآن چنین کسی را کافرمعرفی می‌کند، بطور مثال: به شهادت آیه ۱۴۶ سوره مبارکه بقره: « الَّذِينَ آتَيْنَاهُمُ الْكِتَابَ يَعْرِفُونَهُ كَمَا يَعْرِفُونَ أَبْنَاءَهُمْ وَإِنَّ فَرِيقًا مِنْهُمْ لَيَكْتُمُونَ الْحَقَّ وَهُمْ يَعْلَمُونَ: (گروهی که ما بر آن‌ها کتاب فرستادیم، (حضرت محمد(ص)، حقّانیّت) او را به خوبی می‌شناسند همان گونه که فرزندان خود را، و لکن گروهی از آنان (از راه عناد) حق را کتمان می‌کنند درصورتی که علم به آن دارند. »

عظمت مادری

روز ولادت فاطمه‌ی زهرا علیهاالسلام را روز **زن و روز مادر** نام‌گذاری کرده‌اند؛ میشد گفت روز رهبر یا روز والاترین انسان، اشکالی نداشت؛ امّا امروز نیاز جامعه‌ی ما به این است که بداند مادری یعنی چه؟ زنِ خانه بودن و کدبانو بودن یعنی چه؟ فاطمه‌ی زهرا با آن مقام و عظمت، یک خانم خانه‌دار است؛ یکی از شئون همین عظمت عبارت است از همسر بودن یا مادر بودن و خانه‌داری کردن.

سید علی خامنه‌ای | رهبر انقلاب | ۱۳۹۵/۱۲/۲۹

آمریکا قدرت مسلّط جهان بود، ولی امروز نیست. قهرمان این کار سلیمانی بود.

مرد میدان جهاد؛ ستاره راهنمای خدمت

دراوّل سال ۹۸، درسیل خوزستان، شهید سلیمانی و شهید ابومهدی مهندس، هردو درکف میدان حضور داشتند و دو طرف مرز را به هم وصل کردند. یعنی شهید ابومهدی موجب شد امکانات و وسایلی راکه درخوزستان لازم بود، ازآن طرف مرز، از داخل عراق، از بصره و بقیّه ی جاها بیاورند داخل کشور؛ که کمک بسیار بزرگی بود. خود این حضور این دو عزیز، دو ستاره ی برجسته ی میدان مجاهدت، موجب شد که کسان زیادی، هم در این طرف، هم در آن طرف به اینها نگاه کنند و وارد بشوند.

۱۳۹۹/۰۵/۱۰

روتیتر

تیتر مقاله (عنوان اصلی مقاله)

زیر تیتر

متن ساختگی با تولید سادگی نامفهوم از صنعت چاپ و با استفاده از طراحان گرافیک است. چاپگرها و متون بلکه روزنامه و مجله در ستون و سطرآنچنان که لازم است و برای شرایط فعلی تکنولوژی مورد نیاز و کاربردهای متنوع با هدف بهبود ابزارهای کاربردی می‌باشد. کتاب‌های زیادی در شصت و سه درصد گذشته، حال و آینده شناخت فراوان جامعه و متخصصان را می‌طلبد تا با نرم افزارها شناخت بیشتری را برای طراحان رایانه‌ای علی الخصوص طراحان خلاقی و فرهنگ پیشرو در زبان فارسی ایجاد کرد. در این صورت می‌توان امید داشت که تمام و دشواری موجود در ارائه راهکارها و شرایط سخت تایپ به پایان رسد وزمان مورد نیاز شامل حروفچینی دستاوردهای اصلی و جوابگوی سوالات پیوسته اهل دنیای موجود طراحی اساسا مورد استفاده قرار گیرد.

میان تیتر

و متون بلکه روزنامه و مجله در ستون و سطرآنچنان که لازم است و برای شرایط فعلی تکنولوژی مورد نیاز و کاربردهای متنوع با هدف بهبود ابزارهای کاربردی می‌باشد. کتاب‌های زیادی در شصت و سه درصد گذشته، حال و آینده شناخت فراوان جامعه و متخصصان را می‌طلبد تا با نرم افزارها شناخت بیشتری را برای طراحان رایانه‌ای علی الخصوص طراحان خلاقی و فرهنگ پیشرو در زبان فارسی ایجاد کرد. در این صورت می‌توان امید داشت که تمام و دشواری موجود در ارائه راهکارها و شرایط سخت تایپ به پایان رسد.

میان تیتر

زمان مورد نیاز شامل حروفچینی دستاوردهای اصلی و جوابگوی سوالات پیوسته اهل دنیای موجود طراحی اساسا مورد استفاده قرار گیرد.

- لیست بولت‌دار ۱
- لیست بولت‌دار ۱
- لیست بولت‌دار ۲
- لیست بولت‌دار ۳
- لیست بولت‌دار ۳

عکس

نام و نام خانوادگی

سمت

کتاب‌های زیادی در شصت و سه درصد گذشته، حال و آینده شناخت فراوان جامعه و متخصصان را می‌طلبد تا با نرم افزارها شناخت بیشتری را برای طراحان رایانه‌ای علی الخصوص طراحان خلاقی و فرهنگ پیشرو در زبان فارسی ایجاد کرد. در این صورت می‌توان امید داشت که تمام و دشواری موجود در ارائه راهکارها و شرایط سخت تایپ به پایان رسد وزمان مورد نیاز شامل حروفچینی دستاوردهای اصلی و جوابگوی سوالات پیوسته اهل دنیای موجود طراحی اساسا مورد استفاده قرار گیرد.

بلکه روزنامه و مجله در ستون و سطرآنچنان که لازم است و برای شرایط فعلی تکنولوژی مورد نیاز و کاربردهای متنوع با هدف بهبود ابزارهای کاربردی می‌باشد. کتاب‌های زیادی در شصت.

میان تیتر - بولت

لورم ایپسوم متن ساختگی با تولید سادگی نامفهوم از صنعت چاپ و با استفاده از طراحان گرافیک است. چاپگرها و متون بلکه روزنامه و مجله در ستون و سطرآنچنان که لازم است. و برای شرایط فعلی تکنولوژی مورد نیاز و کاربردهای متنوع با هدف بهبود ابزارهای کاربردی می‌باشد.

کتاب‌های زیادی در شصت و سه درصد گذشته، حال و آینده شناخت فراوان جامعه و متخصصان را می‌طلبد تا با نرم افزارها شناخت بیشتری را برای طراحان رایانه‌ای علی الخصوص طراحان خلاقی و فرهنگ پیشرو در فارسی ایجاد کرد.

در این صورت می‌توان امید داشت که تمام و دشواری موجود در ارائه راهکارها و شرایط سخت تایپ به پایان رسد وزمان مورد نیاز شامل حروفچینی دستاوردهای اصلی و جوابگوی سوالات پیوسته اهل دنیای موجود طراحی...

متن ساختگی با تولید سادگی نامفهوم از صنعت چاپ و با استفاده از طراحان گرافیک است. چاپگرها و متون بلکه روزنامه...

لورم ایپسوم متن ساختگی با تولید سادگی نامفهوم از صنعت چاپ و با استفاده از طراحان گرافیک است. چاپگرها و متون بلکه روزنامه و مجله در ستون و سطرآنچنان که لازم است و برای شرایط فعلی تکنولوژی مورد نیاز و کاربردهای متنوع با هدف بهبود ابزارهای کاربردی می‌باشد. کتاب‌های زیادی در شصت و سه درصد گذشته، حال و آینده شناخت فراوان جامعه و متخصصان را می‌طلبد تا با نرم افزارها شناخت بیشتری است.

روتیتر (روتیترها توضیحی خام در مورد تیتر اصلی هستند)

تیتر مقاله (عنوان اصلی مقاله)

زیر تیتر (زیر تیتر می‌تواند مکمل تیتر اصلی و روتیتر و یا مستقل از آنها باشد)

متن ساختگی با تولید سادگی نامفهوم از صنعت چاپ و با استفاده از طراحان گرافیک است. چاپگرها و متون بلکه روزنامه و مجله در ستون و سطرآنچنان که لازم است و برای شرایط فعلی تکنولوژی مورد نیاز و کاربردهای متنوع با هدف بهبود ابزارهای کاربردی می‌باشد. کتاب‌های زیادی در شصت و سه درصد گذشته، حال و آینده شناخت فراوان جامعه و متخصصان را می‌طلبد تا با نرم افزارها شناخت بیشتری را برای طراحان رایانه‌ای علی الخصوص طراحان خلاقی و فرهنگ پیشرو در زبان فارسی ایجاد کرد. در این صورت می‌توان امید داشت که تمام و دشواری موجود در ارائه راهکارها و شرایط سخت تایپ به پایان رسد وزمان مورد نیاز شامل حروفچینی دستاوردهای اصلی و جوابگوی سوالات پیوسته اهل دنیای موجود طراحی اساسا مورد استفاده قرار گیرد. لورم ایپسوم متن ساختگی با تولید سادگی نامفهوم از صنعت چاپ و با استفاده از طراحان گرافیک است.

میان تیتر - بولت

و متون بلکه روزنامه و مجله در ستون و سطرآنچنان که لازم است و برای شرایط فعلی تکنولوژی مورد نیاز و کاربردهای متنوع با هدف بهبود ابزارهای کاربردی می‌باشد. **کتاب‌های زیادی در شصت و سه درصد گذشته، حال و آینده شناخت فراوان جامعه و متخصصان را می‌طلبد** تا با نرم افزارها شناخت بیشتری را برای طراحان رایانه‌ای علی الخصوص طراحان خلاقی و فرهنگ پیشرو در زبان فارسی ایجاد کرد. در این صورت می‌توان امید داشت که تمام و دشواری موجود در ارائه راهکارها و شرایط سخت تایپ به پایان رسد وزمان مورد نیاز شامل حروفچینی دستاوردهای اصلی و جوابگوی سوالات پیوسته اهل دنیای موجود طراحی اساسا مورد استفاده قرار گیرد. لورم ایپسوم متن ساختگی با تولید سادگی نامفهوم از صنعت چاپ و با استفاده از طراحان گرافیک است.

میان تیتر - بولت ۲

بلکه روزنامه و مجله در ستون و سطرآنچنان که لازم است و برای شرایط فعلی تکنولوژی مورد نیاز و کاربردهای متنوع با هدف بهبود ابزارهای کاربردی ...
وزمان مورد نیاز شامل حروفچینی دستاوردهای اصلی و جوابگوی سوالات پیوسته اهل دنیای موجود طراحی اساسا مورد استفاده قرار گیرد.

متن ساختگی با تولید سادگی و متون بلکه روزنامه و مجله در ستون و سطرآنچنان که لازم است و برای شرایط فعلی تکنولوژی مورد نیاز و کاربردهای متنوع با هدف بهبود ابزارهای کاربردی می‌باشد. کتاب‌های زیادی در شصت و سه درصد گذشته، حال و آینده شناخت فراوان جامعه و متخصصان را می‌طلبد تا با نرم افزارها شناخت بیشتری را برای طراحان رایانه‌ای علی الخصوص طراحان خلاقی و فرهنگ پیشرو در زبان فارسی ایجاد کرد. و متون بلکه روزنامه و مجله در ستون و سطرآنچنان که لازم است و برای شرایط فعلی تکنولوژی مورد نیاز و کاربردهای متنوع با هدف بهبود ابزارهای کاربردی می‌باشد. کتاب‌های زیادی در شصت و سه درصد گذشته، حال و آینده شناخت فراوان جامعه و متخصصان را می‌طلبد تا با نرم افزارها شناخت بیشتری را برای طراحان رایانه‌ای علی الخصوص طراحان خلاقی و فرهنگ پیشرو در زبان فارسی ایجاد کرد. و متون بلکه روزنامه و مجله در ستون و سطرآنچنان که لازم است و برای شرایط فعلی تکنولوژی مورد نیاز و کاربردهاین رایانه‌ای علی الخصوص طراحان خلاقی و فرهنگ پیشرو در زبان فارسی ایجاد کرد.

عکس

نام و نام خانوادگی

سمت

نام / عنوان / ...

سمت / تحصیلات و ...

متن ساختگی با تولید سادگی نامفهوم از صنعت چاپ و با استفاده از طراحان گرافیک است. چاپگرها و متون بلکه روزنامه و مجله در ستون و سطرآنچنان که لازم است و برای شرایط فعلی تکنولوژی مورد نیاز و کاربردهای متنوع با هدف بهبود ابزارهای کاربردی می‌باشد. کتاب‌های زیادی در شصت و سه درصد گذشته ...

نام / عنوان / ...

سمت / تحصیلات و ...

لورم ایپسوم متن ساختگی با تولید سادگی نامفهوم از صنعت چاپ و با استفاده از طراحان گرافیک است. چاپگرها و متون بلکه روزنامه و مجله در ستون و سطرآنچنان که لازم است و برای شرایط فعلی تکنولوژی مورد نیاز و کاربردهای متنوع با هدف بهبود ابزارهای کاربردی می‌باشد. کتاب‌های زیادی در شصت و سه درصد گذشته، حال و آینده شناخت فراوان جامعه و متخصصان را می‌طلبد تا با نرم افزارها شناخت بیشتری را برای طراحان رایانه‌ای علی الخصوص طراحان خلاقی و فرهنگ پیشرو در زبان فارسی ایجاد کرد. در این صورت می‌توان امید داشت که تمام و دشواری موجود در ارائه راهکارها و شرایط سخت تایپ به پایان رسد وزمان مورد نیاز شامل حروفچینی دستاوردهای اصلی و ...

لورم ایپسوم متن ساختگی با تولید سادگی نامفهوم از صنعت چاپ و با استفاده از طراحان گرافیک است. چاپگرها و متون بلکه روزنامه و مجله در ستون و سطرآنچنان که لازم است و برای شرایط فعلی تکنولوژی مورد نیاز و کاربردهای متنوع با هدف بهبود ابزارهای کاربردی می‌باشد.

نام / عنوان / ...

سمت / تحصیلات و ...

متن ساختگی با تولید سادگی نامفهوم از صنعت چاپ و با استفاده از طراحان گرافیک است. چاپگرها و متون بلکه روزنامه و مجله در ستون و سطرآنچنان که لازم است و برای شرایط فعلی تکنولوژی مورد نیاز و کاربردهای متنوع با هدف بهبود ابزارهای کاربردی می‌باشد. کتاب‌های زیادی در شصت و سه درصد گذشته ...

نام / عنوان / ...

سمت / تحصیلات و ...

متن ساختگی با تولید سادگی نامفهوم از صنعت چاپ و با استفاده از طراحان گرافیک است. چاپگرها و متون بلکه روزنامه و مجله در ستون و سطرآنچنان که لازم است و برای شرایط فعلی تکنولوژی مورد نیاز و کاربردهای متنوع با هدف بهبود ابزارهای کاربردی می‌باشد. کتاب‌های زیادی در شصت و سه درصد گذشته ...

تیتر | عنوان

متن ساختگی با تولید سادگی و متون بلکه روزنامه و مجله در ستون و سطر آنچنان که لازم است و برای شرایط فعلی تکنولوژی مورد نیاز و کاربردهای متنوع با هدف بهبود ابزارهای کاربردی می‌باشد. کتاب‌های زیادی در شصت و سه درصد ...

متن ساختگی با تولید سادگی و متون بلکه روزنامه و مجله در ستون و سطر آنچنان که لازم است و برای شرایط فعلی تکنولوژی مورد نیاز و کاربردهای متنوع با هدف بهبود ابزارهای کاربردی می‌باشد. کتاب‌های زیادی در شصت و سه درصد گذشته ...

متن ساختگی با تولید سادگی و متون بلکه روزنامه و مجله در ستون و سطر آنچنان که لازم است و برای شرایط فعلی تکنولوژی مورد نیاز و کاربردهای متنوع با هدف بهبود ابزارهای کاربردی می‌باشد. کتاب‌های زیادی در شصت و سه درصد ...

تیتر | عنوان

متن ساختگی با تولید سادگی و متون بلکه روزنامه و مجله در ستون و سطر آنچنان که لازم است و برای شرایط فعلی ...

لورم ایپسوم متن ساختگی با تولید سادگی نامفهوم از صنعت چاپ و با استفاده از طراحان گرافیک است. چاپگرها و متون بلکه روزنامه و مجله در ستون و سطرآنچنان که لازم است و برای شرایط فعلی تکنولوژی مورد نیاز و کاربردهای متنوع با هدف ... .

متن ساختگی با تولید سادگی و متون بلکه روزنامه و مجله در ستون و سطر آنچنان که لازم است و برای شرایط فعلی ...

متن ساختگی با تولید سادگی و متون بلکه روزنامه و مجله در ستون و سطر آنچنان که لازم است و برای شرایط فعلی ...

روتیتر (روتیترها توضیحی خام در مورد تیتر اصلی هستند)

تیتر مقاله (عنوان اصلی مقاله)

زیر تیتر (زیر تیتر می‌تواند مکمل تیتر اصلی و روتیتر و یا مستقل از آنها باشد)

متن ساختگی با تولید سادگی نامفهوم از صنعت چاپ و با استفاده از طراحان گرافیک است. چاپگرها و متون بلکه روزنامه و مجله در ستون و سطرآنچنان که لازم است و برای شرایط فعلی تکنولوژی مورد نیاز و کاربردهای متنوع با هدف بهبود ابزارهای کاربردی می‌باشد. کتاب‌های زیادی در شصت و سه درصد گذشته، حال و آینده شناخت فراوان جامعه و متخصصان را می‌طلبد تا با نرم افزارها شناخت بیشتری را برای طراحان رایانه‌ای علی الخصوص طراحان خلاقی و فرهنگ پیشرو در زبان فارسی ایجاد کرد. در این صورت می‌توان امید داشت که تمام و دشواری موجود در ارائه راهکارها و شرایط سخت تایپ به پایان رسد و زمان مورد نیاز شامل حروفچینی دستاوردهای اصلی و جوابگوی سوالات پیوسته اهل دنیای موجود طراحی اساسا مورد استفاده قرار گیرد. لورم ایپسوم متن ساختگی با تولید سادگی نامفهوم از صنعت چاپ و با استفاده از طراحان گرافیک است.

میان تیتر - بولت

و متون بلکه روزنامه و مجله در ستون و سطرآنچنان که لازم است و برای شرایط فعلی تکنولوژی مورد نیاز و کاربردهای متنوع با هدف بهبود ابزارهای کاربردی می‌باشد. **کتاب‌های زیادی در شصت و سه درصد گذشته، حال و آینده شناخت فراوان جامعه و متخصصان را می‌طلبد** تا با نرم افزارها شناخت بیشتری را برای طراحان رایانه‌ای علی الخصوص طراحان خلاقی و فرهنگ پیشرو در زبان فارسی ایجاد کرد. در این صورت می‌توان امید داشت که تمام و دشواری موجود در ارائه راهکارها و شرایط سخت تایپ به پایان رسد وزمان مورد نیاز شامل حروفچینی دستاوردهای اصلی و جوابگوی سوالات پیوسته اهل دنیای موجود طراحی اساسا مورد استفاده قرار گیرد. زمان مورد نیاز شامل حروفچینی دستاوردهای اصلی و جوابگوی سوالات پیوسته اهل دنیای موجود طراحی اساسا مورد استفاده قرار گیرد. لورم ایپسوم متن ساختگی...

لورم ایپسوم متن ساختگی با تولید سادگی نامفهوم از صنعت چاپ و با استفاده از طراحان گرافیک است. چاپگرها و متون بلکه روزنامه و مجله در ستون و سطرآنچنان که لازم است و برای شرایط فعلی تکنولوژی مورد نیاز و کاربردهای متنوع با هدف بهبود ابزارهای کاربردی می‌باشد. کتاب‌های زیادی در شصت و سه درصد گذشته،

میان تیتر - بولت

و متون بلکه روزنامه و مجله در ستون و سطرآنچنان که لازم است و برای شرایط فعلی تکنولوژی مورد نیاز و کاربردهای متنوع با هدف بهبود ابزارهای کاربردی می‌باشد. **کتاب‌های زیادی در شصت و سه درصد گذشته، حال و آینده شناخت فراوان جامعه و متخصصان را می‌طلبد** تا با نرم افزارها شناخت بیشتری را برای طراحان رایانه‌ای علی الخصوص طراحان خلاقی و فرهنگ پیشرو در زبان فارسی ایجاد کرد. در این صورت می‌توان امید داشت که تمام و دشواری موجود در ارائه راهکارها و شرایط سخت تایپ به پایان رسد وزمان مورد نیاز شامل حروفچینی دستاوردهای اصلی و جوابگوی سوالات پیوسته اهل دنیای موجود طراحی اساسا مورد استفاده قرار گیرد.